

Maj 2022 / 43. ÅRGANG / NR. 1

BUDSTIKKEN

ÅRSBERETNING 2021



Redernes Krisecenter hjælper nogle af landets mest udsatte kvinder



Corona har gjort det svært for de udenlandske kvinder



Ny generalsekretær: 2021 var endnu et år præget af corona

FORMANDEN HAR ORDET

Af Landsformand Annette Blynél



2021 var et år fuldt af spændende begivenheder i KFUKs Sociale Arbejde. Coronaepidemien fyldte også en del, dog i mindre omfang end i 2020 – måske fordi vi alle sammen har vænnet os til de nye

tilstande, og derfor bedre kan håndtere de udfordringer, som nedlukninger, smittehåndtering mv. fører med sig, også i KFUKs Sociale Arbejdes væresteder og tilbud. En stor tak til medarbejdere, frivillige og brugere for at passe godt på hinanden igennem endnu et år i pandemiens skygge.

Der er heldigvis sket en masse spændende ting i KFUKs Sociale Arbejde, som ikke har noget med corona at gøre. Jeg har ikke på den afmålte plads mulighed for at nævne alt og alle her, men jeg vil gerne tage læseren med på en lille rundflyvning over nogle af årets højdepunkter.

På Lindevangen – som jo er en af vores ældste institutioner – er der i 2021 sket

store gode ændringer i bygningen. Der har været en større arkitekttegnet ombygning i gang, så ikke mindst de mange kvadratmeter i kælder og gymnastiksal kunne udnyttes bedre. Resultatet af ombygningen er nu færdigt og rigtig vellykket med bedre faciliteter for brugerne af huset såvel som de ansatte.

Kontaktcentrets bestyrelse har i tæt samarbejde med alle medarbejdere udarbejdet en strategi for de næste år. Strategien løber til og med 2023 og skal fastholde den høje tilfredshed blandt Kontaktcentrets brugere og fortsætte det gode arbejde med nærvær, sundhed og omsorg, som er et fokusområde for at få flere brugere i huset og sikre en bedre udnyttelse af lokalerne.

BUDSTIKKEN

udgives af KFUKs Sociale Arbejde

Redaktion:

Ann-Sofie Bech von Hiemlcrone (ansvarshavende), Pernille Kjær Jessen og Mie Mølbæk Møller

Henvendelser bedes rettet til:

post@kfuksa.dk

KFUKS SOCIALE ARBEJDE

www.kfuksa.dk

LANDSBESTYRELSE:

Landsformand: Annette Blynél

Kasserer: Olaf Ingerslev, Hellerup

Medlemmer:

Malene Brandt, Valby
Merete Dige, Frederiksberg
Ina Winther Groth, Borup
Birgitte Thyssen, Frederiksberg
Gitte Berle Falsig, Højbjerg
Gunvor Wibroe, Frederiksberg
Nanna Holm, Egå
Kåre Bach Kristiansen, København
Kirsten Lund Larsen, København

HOVEDKONTOR:

Ann-Sofie Bech von Hiemlcrone, generalsekretær, tlf. 40303125, abh@kfuksa.dk

Tina Bresson, regnskabschef, tlf. 3525 4468, tb@kfuksa.dk

Susanne Exner, indsamlingschef, tlf. 3525 4466, se@kfuksa.dk

Pernille Kjær Jessen, kommunikationsansvarlig, tlf. 29468271, pkj@kfuksa.dk

Rose Jespersen, administrativ medarbejder, tlf. 3525 4464, rj@kfuksa.dk

Helen Krøyer, lønassistent tlf. 35254469, hk@kfuksa.dk

Louise Kjær Nikolajsen, økonomimedarbejder, tlf. 35254467, lkn@kfuksa.dk

Marie Louise Kiring Løvingreen, udviklingschef, tlf. 3525 4465, ml@kfuksa.dk

Marianne Brask, genbrugskonsulent, tlf. 3526 3033, mb@kfuksa.dk

Bent Pedersen, økonomimedarbejder, tlf. 3176 3986, bp@kfuksa.dk

Alexander McClellan, faglig chef for dokumentation og analyse tlf. 6171 0014, am@kfuksa.dk

Mie Mølbæk Møller, digital udviklings- og kommunikationskonsulent tlf. 3525 3443, mm@kfuksa.dk

Jesper Larsen, HR Fagchef tlf. 51 194263, jl@kfuksa.dk

KONTAKTADRESSER:

KFUKs Sociale Arbejde

Niels Hemmingsens Gade 10, 2. sal
1153 København K
tlf. 3526 3033 kl. 9-15
post@kfuksa.dk
giro 4440-8170037

Reden København, København V

Forstander: Mads Andersen Høj (konstitueret),
Daglig leder Pernille Nørlov
kbh@reden.dk

Reden International, København V

Leder Milena Skaarup
info@redeninternational.dk

Reden Odense, Odense C

Forstander: Mette Guul,
Daglig leder Mia Magnussen
odense@redenodense.dk

Redernes Krisecenter Fyn

Forstander Mette Guul,
Daglig leder: Marco Bellacci

Reden Aalborg, Aalborg

Forstander: Jeanette Dam Kaastrup,
jk@redenaalborg.dk

Lærkereden

Forstander: Jeanette Dam Kaastrup
kontakt@laerkereden.dk

Reden Aarhus, Aarhus C

Forstander: Anders Sørensen, as@reden.dk

Redernes Krisecenter Midtjylland

Forstander: Anders Sørensen
Daglig leder Sanne Neergaard Kjellow
E-mail: snk@rederneskk.dk

Lindevangen, Frederiksberg

Forstander: Søren Romar
Daglig leder: Annette Mainz
post@lindevangen.dk

Lærkehøj, Frederiksberg

Forstander: Søren Romar
Daglig leder: Marie Louise Damgaard
maried@laerkehoej.dk

Kontaktcentret Vesterbro, København V

Forstander: Tine Thaning
post@kontaktcentret.dk

KFUKs Sociale Arbejdes Krisecenter,

Daglig leder: Maibritt Pettersson
tlf. 2519 2100, kontakt@kfukkk.dk

Reden Genbrug, Istedgade 57,

1650 København V, tlf. 3324 0469
Man, ons-fre 12-17

Reden Genbrug, Odense, Overgade 46,

5000 Odense C, tlf. 2020 1002
Man-fre 11-16. Lør 10-14

Reden Genbrug, Aalborg, Danmarksgade 21,

9000 Aalborg, tlf. 2020 5026
Man-fre 11-17. 1. lørdag i måneden 10-13

Forside: Her ses Jimmy på udflugt med Lærkehøj. Jimmy har givet tilladelse til, at billedet bringes her.

2021 blev også året,
hvor vi åbnede dørene
til Reden Esbjerg -
midt under corona

Kronprinsparrets Priser bliver i samarbejde med Bikubenfonden uddelt en gang om året ved et stortilet TV-show et sted i Danmark. I 2021 var det Vejle Musikteater, som lagde sal til, da RedenUng modtog Kronprinsparrets Sociale Stjernedryspris for arbejdet med at rådgive unge, som oplever problemer i forhold til udveksling af intimitet - det, som mange i daglig tale kalder sugardating. Kronprinsparret lagde i deres motivation vægt på, at "RedenUng møder nutidens unge i et åbent rum uden fordømmelse". Unge, der udveksler, er ofte ensomme, og frygten for at blive set ned på og stemplet, afholder dem fra at søge hjælp. Og derfor er det et fælles ansvar at møde de unge uden fordømmelse - noget, som RedenUng lægger meget vægt på i deres arbejde.

RedenUng har også i 2021 fået en ny struktur, hvor man samler koordineringen af indsatsen hos en landsdækkende, national ungekoordinator.

I 2021 så vi også en ny handleplan mod Menneskehandel og et delvist opgør med den forvirring omkring roller, der hidtil har været på området. Førhen har Center mod Menneskehandel, der er en enhed under socialstyrelsen, fungeret både som myndighed, socialfaglig aktør, videnscenter og bevillingsgiver. Fremadrettet kommer meget af den socialfaglige indsats under handleplanen til at ligge hos NGOerne. Med den nye handleplan er der afsat væsentligt flere midler til Reden International, og det er vi naturligvis meget glade for. Både krisecenter og det opsøgende arbejde på Sjælland skal under handleplanen fremadrettet varetages af RI. Og med handleplanen bliver det også muligt at finde nye rammer for RIs krisecenter for handlede kvinder. Vores aktiviteter for udenlandske kvinder i Nordjylland og på

Fyn fortsætter naturligvis for private midler og vi vil fremadrettet undersøge muligheden for at flere af vores botilbud evt. kan blive godkendt til at huse ofre for menneskehandel.

2021 blev også året, hvor vi åbnede dørene til Reden Esbjerg - midt under Corona. Reden Esbjerg er et tæt samarbejdsprojekt med Esbjerg Kommune, og for første gang har vi inviteret en kommune helt ind i vores institutioner. Det kræver tillid samt tæt og løbende dialog, men indtil videre betyder det faktisk også, at vi har markant flere hænder til at hjælpe mennesker i prostitution end vi har været vant til tidligere, når vi har åbnet andre steder. Reden Esbjerg oplever en stor interesse fra samarbejdspartnere og efter en lidt stille coronastart, er der også nu kommet hul igennem tilstitutionsmiljøet.

Der blev også brugt tid i 2021 på at forberede åbningen af et nyt krisecenter for misbrugende kvinder udsat for vold. Krisecenteret med plads til 14 kvinder åbnede i starten af 2022 og er kommet til at ligge i Skejby udenfor Aarhus. Vi har lært af vores erfaringer fra Redernes Krisecenter Fyn, at der er et stort behov for en fokuseret og intensiv indsats for kvinder, som både er udsat for vold og samtidig døjer med misbrug og psykisk sygdom. Vores erfaringer viser også, at indsatsen giver mening både menneskeligt og socialfagligt - mange kvinder kommer godt videre. Erfaringerne fra Odense har vi taget med til det nye krisecenter ved Aarhus, som er blevet en realitet takket være støtte fra Augustinusfonden samt Socialstyrelsens pulje til nye krisecentre.

Efter 13 år i spidsen for KFUKs Sociale Arbejde valgte daværende generale-

kretær Helle Jarlmoose i 2021 at gå på pension. Helle stoppede ved udgangen af november og overlod pladsen til en ny generalsekretær, Ann-Sofie Bech von Hielmcrone, som startede 3. januar 2022.

Ann-Sofie er uddannet jurist og kom fra en stilling som Kontorchef for Faglig Understøttelse og Kvalitetssikring i Sociale forhold og Beskæftigelse i Aarhus Kommune, men har også erfaring fra NGO- og menneskehandelsområdet. Ann-Sofie er kommet rigtig godt i gang i KFUKs Sociale Arbejde, og nogle af de store opgaver bliver at skabe endnu større opbakning til organisationens fortalerearbejde, ligesom det er højt prioriteret internt at kunne sikre den sammenhængskraft, som er så vigtig for en organisation som KFUKs Sociale Arbejde, der er vokset utrolig meget de seneste år.

Den nye generalsekretær overtager roret i en organisation, som selv med mange nye tiltag har en sikker drift, hvor der er styr på økonomien. I den forbindelse vil jeg gerne benytte lejligheden til at sige tak til alle de samarbejdspartnere og fonde, som har set vores vej i det forgangne år. En stor tak for høj faglighed og stor energi skal også lyde til KFUKs Sociale Arbejdes mange dedikerede ledere og medarbejdere samt frivillige. Vi glæder os til i fællesskab at kaste os over de mange spændende opgaver, der ligger og venter i 2022 og årene frem.

Bedre trivsel kan måles

På KFUK's Sociale Arbejdes Institutioner registrerer medarbejderne de aktiviteter de laver for, og med, brugerne samt brugerens udvikling på de områder, hvor de har udfordringer og behov for hjælp og støtte fra os.

De tal, som præsenteres i det følgende, stammer fra registreringer på både vores væresteder og vores bosteder. Hvor intet andet er angivet er tallene opgjort for alle institutioner:

1. Væresteder

- Rederne i København, Odense, Aarhus, Aalborg og Esbjerg
- Reden International Vesterbro (fx Natcaféen)
- Kontaktcentret Vesterbro

2. Bosteder

- Redernes Krisecenter Fyn
- KFUKs Sociale Arbejdes Krisecenter, København
- Reden Internationals Krisecenter
- Lærkereden
- Institutionerne Lærkehøj og Lindevang på Frederiksberg

Brugere og besøg

I 2021 besøgte brugerne vores væresteder 28.914 gange.

I 2021 havde 389 voksne og 24 medfølgende børn ophold på vores bosteder fordelt på 408 forskellige ophold¹. Brugere har i gennemsnit opholdt sig 112 dage på vores bosteder.

I 2021 hjalp vi i alt 1.730 forskellige voksne og 24 medfølgende børn på vores væresteder og bosteder.

Besøg, ophold og unikke personer hjulpet på KFUK's Sociale Arbejdes Institutioner i 2021

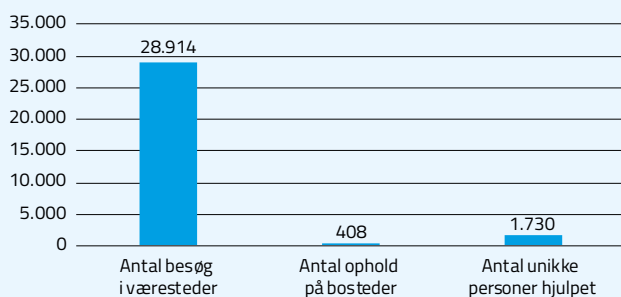

Note: Ej medregnet 24 børn på KSA-krisecenter. 24 unikke personer registreret på Kontaktcentret Vesterbro er et minimumstal og mere et udtryk for antal deltagere i et særlig fællesskabsskabende projekt.

¹ Enkelte brugere har mere end 1 ophold i løbet af et år.

Ydelser

Der blev i 2021 serveret 19.544 måltider, gennemført 34.392 samtaler og formidlet kontakt til andre aktører på brugerens vegne 12.134 gange.

Der blev i 2021 sovet og/eller overnattet 45.966 gange på vores bosteder og væresteder².

Antal af udvalgte ydelser i 2021

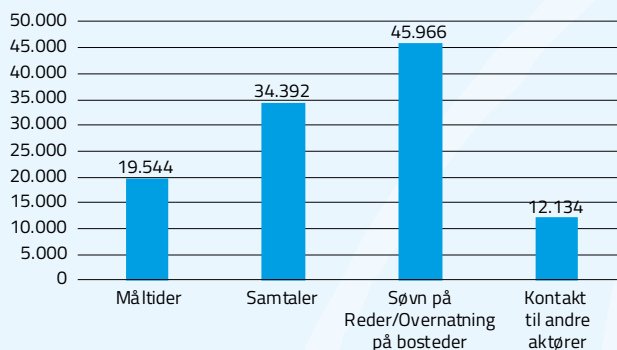

Note: 'Måltider', 'samtaler' og 'kontakt til andre aktører' er på baggrund af alle institutioner på nær Lærkehøj og Lindevang

I 2021 har vi som en del af en samlet indsats for brugeren været bisiddere i mere end 1.000 tilfælde, vi har fulgt brugerne til aftaler ude af huset næsten 1.400 gange, vi har besøgt vores brugere udenfor institutionen mere end 600 gange, og vi har deltaget i 255 netværksmøder med andre aktører.

Ekstern rettede aktiviteter 2021

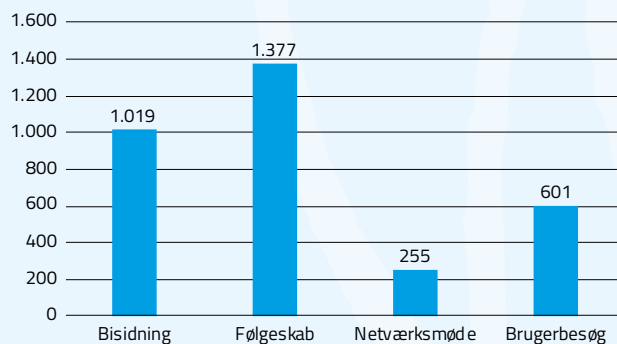

Note: Ekstern rettede aktiviteter er på baggrund af alle institutioner på nær Lærkehøj og Lindevang

² Brugen af Rederne/væresteder til søvn/hvile behøver ikke være en decideret overnatning, men kan godt være det. Søvn registreret på Rederne udgør lige over 10 % af de cirka 46.000 registreringer angivet i figuren.

Øget mestring

I KFUKs Sociale Arbejde er det vigtigt for os at følge med i om vi skaber en positiv forskel for vores brugere. Derfor vurderer medarbejderne løbende brugernes mestringsevne på de indsatsområder, fx bolig eller misbrug, som vi efter aftale med brugerne arbejder med dem om. Brugerens mestringsevne vurderes på en skala fra 1 til 10, hvor 10 indikerer bedst mulig mestringsevne og 1 lavest mestringsevne.

Der er udført statistiske analyser af forskellene mellem gennemsnittet af brugernes første målinger foretaget, mens de

har været tilknyttet en indsats hos os og gennemsnittet af brugernes seneste måling, mens de har været tilknyttet en indsats hos os, og det kan konstateres, at brugerne vurderes af have en signifikant højere mestringsevne i forhold til indsatsområderne *beskæftigelse, bolig, fysisk sundhed, prostitution, psykiske lidelser* samt *vold*. Der kunne ikke konstateres signifikante forskelle i forhold til misbrug, netværk og økonomi, hvor konklusionen således er, at gruppen i gennemsnit fastholder deres mestningsniveau på disse indsatsområder.

Gennemsnitlig udvikling på mestringsmålinger fra første til seneste måling for brugere, der har seneste måling i 2021

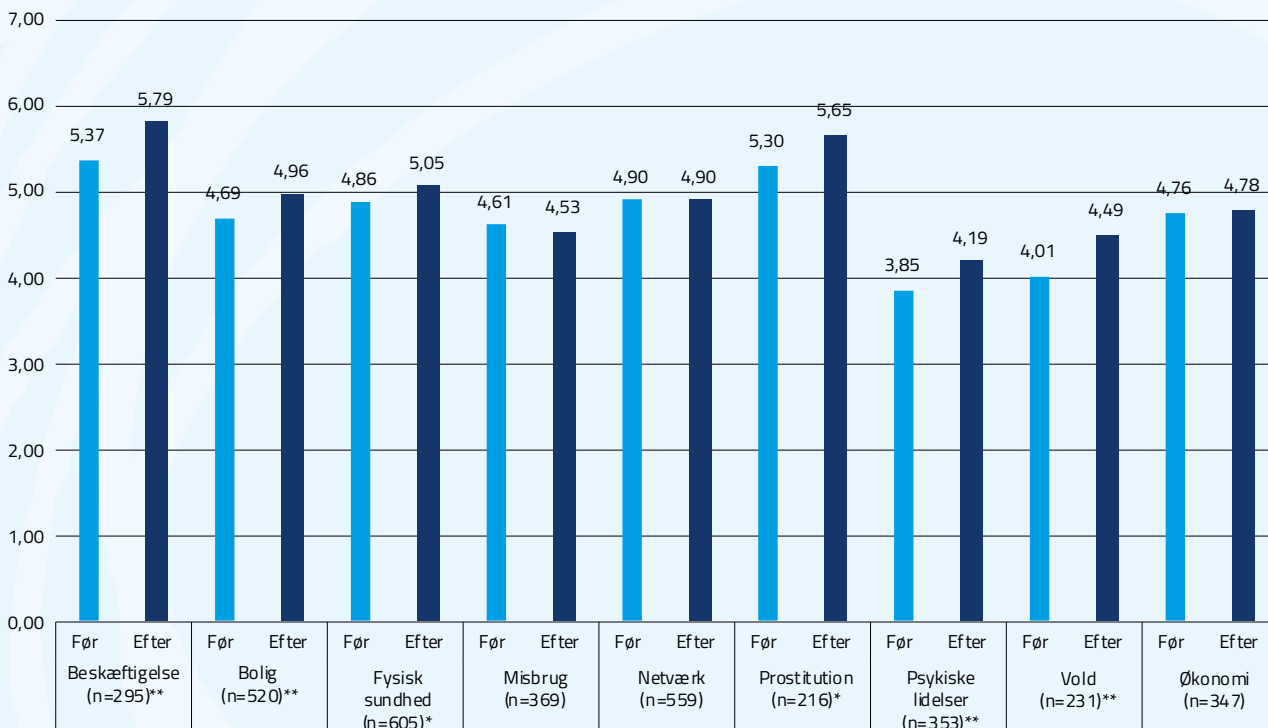

Note: Mestringsmålinger foretages på alle institutioner på nær Lærkehøj/Lindevang Statistisk analyse foretaget ved parvis t-test (dependent samples t-test), ** $p < 0,01$, * $p < 0,05$



Selvrapporteret trivsel

Vi er i 2021 desuden begyndt at bede brugerne om deres egen vurdering af deres overordnede trivsel. Vi bruger det veldokumenterede redskab WHO-5 som er benyttet i en lang række indsatser og er oversat til mange forskellige sprog. Denne skala benyttes så meget, at vi kan sammenligne med "gennemsnitsbefolkningen", som vores brugeres score kan sammenlignes og sammenholdes med. Fx indikerer forskningen, at man skal være opmærksom på individuelle scorere under 50, idet en score på det niveau indikerer en risiko for depression eller stressbelastning. Befolkningsgennemsnittet i Danmark ligger på 68 (Sundhedsstyrelsen, 2017).

Figuren nedenfor viser gennemsnittet af alle de første målinger af brugerne, mens de har været tilknyttet vores indsats sammenholdt med gennemsnittet af alle de seneste målinger brugerne har lavet, mens de har været tilknyttet vores indsats, hvoraf den seneste måling er foretaget i 2021.

Vi har som ovenfor igen sammenholdt med kontroltal og kommer frem til at stigningen i vores brugeres selvrapporterede trivsel også er statistisk signifikant.

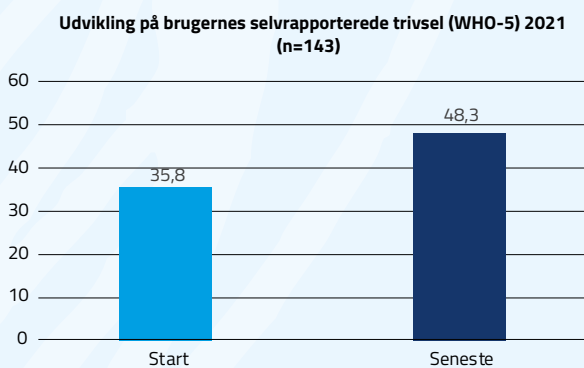

Note: Statistisk analyse foretaget ved parvis t-test (dependent samples t-test): *** $p < 0,001$

Analysen beror på målinger foretaget på KFUKs Sociale Arbejdes Krisecenter, Reden International Krisecenter, Redernes Krisecenter Fyn, Lærkereden og Rederne i varierende omfang

Redernes Krisecenter hjælper nogle af landets mest udsatte kvinder

På landets Reder kommer der jævnligt kvinder, der har været udsat for alvorlige trusler og vold, som både kan være af fysisk, psykisk, økonomisk, materiel eller seksuel karakter. Ofte er volden en kombination af flere af disse, og den bliver som regel begået af en partner eller en person fra "gademiljøet". Voldshændelserne påvirker næsten altid kvinderne i så voldsom grad, at det medfører, at deres misbrug forværres, da de via misbruget forsøger at dulme deres psykiske skader som følge af den – til tider meget grove - vold, de udsættes for. Et øget indtag af alkohol og euforiserende stoffer bidrager dog kun til at øge risikoen for vold i kvindernes liv.

Voldsudsatheden kombineret med deres misbrugsproblematik er en ond og nedbrydende cirkel for kvinderne, som har været svær for Rederne at afhjælpe, da kvinderne ikke kan henvises til landets almindelige kvindekrisecentre, som også modtager børn, og som derfor ikke tager imod kvinder, der kæmper med misbrug eller psykisk sygdom. Rederne fungerer som et anonymt værested (§104-tilbud) og kan derfor ikke tilbyde kvinderne et specialiseret døgntilbud, hvor kvinderne kan komme i sikkerhed, føle sig trygge, og dernæst finde overskuddet til at arbejde mere aktivt med voldsproblematikkerne i deres liv og en bekæmpelse af misbruget.

På denne baggrund blev Redernes Krisecenter Fyn oprettet i 2019 og som følge af de gode erfaringer og den stigende efterspørgsel kunne Redernes Krisecenter Midtjylland slå dørene op i januar 2022. Mange af de kvinder der indskrives på Redernes



Krisecenter har opgivet troen på eller håbet om, at der er nogle i samfundet der kan hjælpe dem videre og væk fra volden og misbruget.

Alle kvinder der indskrives på Redernes Krisecenter er forskellige, og derfor er hjælpen til kvinderne også forskelligartet afhængig af, hvilken livshistorie kvinden kommer med, og hvilken hjælp og støtte kvinden derfor har behov for. Fælles for de fleste kvinder er dog, at de har brug for en periode med ro, søvn og hvile, før de er klar til at arbejde aktivt med voldsproblematikkerne. De har brug for at føle sig i sikkerhed. Desuden er erfaringen, at kvindens misbrug skal under kontrol, før de har overskuddet til at arbejde videre med at frigøre sig fra voldelige relationer i deres liv. En vigtig læring, som kvinderne gerne skal tage med sig ud i livet efter et ophold på Redernes Krisecenter, er, at et tilbagefald ikke er et nederlag. Det er et bump på vejen. Man starter ikke forfra. Man fortsætter. Redernes Krisecenter tilbyder desuden håndholdt efterværn til de kvinder, der har behov for det.

Udover Redernes Krisecenter på Fyn og i Midtjylland findes også KFUKs Sociale Arbejdes Krisecenter i København, som er et mere traditionelt krisecenter med 14 pladser. Her kan kvinderne have børn med, og derfor kan man ikke tage imod kvinder med aktivt misbrug eller svære psykiske problemer. KFUKs Sociale Arbejdes Krisecenter er dog stadig målrettet de mere udsatte, og tager ofte imod kvinder som pga. social udsathed har svært ved at være på "almindelige" krisecentre.

Hannes historie

En af de første kvinder, der blev indskrevet på Redernes Krisecenter var Hanne. Hun havde levet i et forhold i mange år, som var præget af daglig og uforudsigelig fysisk og psykisk vold og havde længe haft et omfangsrigt hash- og alkoholmisbrug. Hun vidste ikke, at der fandtes et krisecenter, som kunne hjælpe hende. Da hun kom til Redernes Krisecenter Fyn, og fik hjælp til at håndtere ikke bare volden og misbruget, men også uroen, angsten, skyldfølelsen, afmagten og alle de andre svære følelser der følger med og skygger for at kunne opdage nye veje i livet, opdagede hun, at hun faktisk havde været i livsfare hver eneste dag:

"Dem der ikke nåede væk, eller dem der ikke fik noget at vide om, at der fandtes sådan nogle steder her, eller dem der går og bliver ved med at tro, at det er deres egen skyld. Det er jo dem, der bliver slået ihjel. Fordi problemet er bare, at det går så stærkt, og det kan godt være, at fyren bliver vanvittig ked af det, hvis han kommer til at slå én ihjel, men de kan slet ikke styre det der, og du kan heller ikke selv styre det. Du kan jo ikke styre, om manden lige klemmer ét minut for meget om din hals en sidste gang, vel?", fortalte Hanne kort inden, hun blev udskrevet fra Redernes Krisecenter Fyn, efter hun, som hun selv udtrykker det, "fik repareret sit fundament" under opholdet.

Lær KFUKs Sociale Arbejdes Krisecenter bedre at kende

KFUKs Sociale Arbejdes Krisecenter er et landsdækkende specialkrisecenter - et §109-tilbud - der hjælper kvinder over 18 år som har været udsat for akut vold. Fordi der også er kvinder med børn på krisecentret, kan man ikke tage imod kvinder med aktivt misbrug eller svære psykiske problemer. Disse kvinder henvises til Redernes Krisecentre.

KFUKs Sociale Arbejdes Krisecenter i tal

- KFUKs Sociale Arbejdes Krisecenter havde i 2021 en gennemsnitlig belægning på 91 %
- Krisecenteret har 14 pladser
- Der har i alt boet 52 kvinder og 24 børn på krisecentret i 2021
- Læs mere om KFUKs Sociale Arbejdes Krisecenter på www.kfuksa.dk/kfuks-sociale-arbejdes-krisecenter



Redernes Krisecentre
er oprettet for at
kunne give disse kvinder
den hjælp og beskyttelse
som de før ikke har
haft mulighed for
at få

Lær Redernes Krisecentre bedre at kende

Redernes Krisecenter Fyn (åbnet 2019) og Midtjylland (åbnet 2022) er to tilbud, der hører under KFUKs Sociale Arbejde og fungerer som §109-tilbud til voldsramte kvinder i aktivt misbrug. Redernes Krisecenter Fyn er beliggende i Odense og Redernes Krisecenter Midtjylland er beliggende i Skejby. Det har længe været et problem, at man som kvinde med misbrug eller psykiske udfordringer ikke kunne visiteres på almindelige krisecentre. Redernes Krisecentre er oprettet for at kunne give disse kvinder den hjælp og beskyttelse som de før ikke har haft mulighed for at få. Begge tilbud tager imod kvinder, som kan komme fra hele landet. Det er ikke muligt at medbringe børn på Redernes Krisecenter Fyn og Midtjylland.

Redernes Krisecentre i tal

- Redernes Krisecenter Fyn har plads til 20 kvinder og Redernes Krisecenter Midtjylland har plads til 14 kvinder
- Der er registreret i alt 104 indskrivninger på Redernes Krisecenter Fyn i 2021. I alt har der været 121 ophold fordelt på 107 unikke kvinder – altså både indskrevne i 2021, og kvinder som er indskrevet tidligere, men som var indskrevet mindst én dag ind i 2021 også
- Den gennemsnitlige opholdslængde er 52,9 dage ca. 3,5 dage færre end i 2020
- 13 kvinder er blevet indskrevet mindst to gange i løbet af 2021
- I 2021 havde de indskrevne kvinder været udsat for:
 - 96 % psykisk vold
 - 76 % fysisk vold
 - 27 % seksuel vold eller økonomisk vold eller begge dele
 - 23 % materiel vold
 - 40 % af kvinderne havde været udsat for tre eller flere voldsformer
- Læs mere om Redernes Krisecenter Fyn eller Midtjylland på www.rederneskc.dk

KFUKs Sociale Arbejde i tal - år 2021

1.730 unikke besøgende benyttede
KFUKs Sociale Arbejdes institutioner i 2021

19.544 gange er der blevet serveret et
sundt og nærende måltid på vores væresteder

4.711 gange er et værested blevet brugt
som et trygt sted at sove

41.255 gange har brugerne overnattet på
vores bosteder og krisecentre

34.392 gange har en medarbejder haft
en samtale med en bruger, hvor der er blevet
rådgivet, motiveret eller ydet omsorg

”Det er KFUKs Sociale Arbejdes formål at hjælpe og udøve omsorg for mennesker i belastede situationer og at tage aktuelle sociale og humanitære opgaver op. Det gør vi ud fra et kristent menneskesyn og på et folkekirkeligt grundlag”
KFUKs Sociale Arbejdes formålsparagraf

75 år har KFUKs Sociale Arbejde eksisteret for at hjælpe de mest udsatte mennesker i samfundet

348 personer er ansat eller vikar i KFUKs Sociale Arbejde

173 frivillige lægger deres tid og hjerte i organisationen

14 institutioner hører til KFUKs Sociale Arbejde*

*Rederne i København, Odense, Aarhus, Aalborg, Esbjerg samt Reden International og RedenUng, KFUKSAs Krisecenter på Østerbro, Redernes Krisecenter Fyn og Redernes Krisecenter Midtjylland, Lærkereden i Aalborg, Kontaktcentret Vesterbro, Herbergerne Lindevangen og Lærkehøj



KFUKs
sociale arbejde



På billedet ses Henriette (til venstre) og Anne Sofie (til højre) i Reden Genbrug Istedgade. De garanterer begge god stemning og smil i butikken, og de lægger begge vægt på, at deres arbejde i butikken er til stor nytte, samtidig med, at det er både hyggeligt og godt at være i Reden Genbrug.

Vi er taknemmelige for den store opbakning

“Vi kan ikke komme udenom, at 2021 har været et Corona år. Det har også kunnet mærkes i Reden Genbrug. Året startede med lukkede butikker i hele landet. Da vi åbnede dørene 18. marts, var det til gengæld tydeligt at mærke at vores kunder havde savnet os. Siden genåbningen har der både været masser af kunder og donationer af tøj og ting og sager. Vi har været taknemmelige for at mærke den store opbakning”, siger Marianne Brask, genbrugskonsulent i KFUks Sociale Arbejde

“Desværre har Corona også betydet, at det har været svært at sikre nok frivillige til at udfylde butikkernes åbningstider. Nogle frivillige har måttet stoppe fordi de eller deres familie var særligt sårbare ift. Corona. Der har været mange lukkedage pga. frivillige der har været syge eller i isolation. Der har til gengæld også været nye frivillige – unge med sabbatår, der ikke har kunnet komme ud at rejse. Dem har vi været utrolig glade for, men de er (heldigvis – bør vi jo sige) i gang med helt normale ungdomsliv, der indebærer rejser og uddannelser, som før Corona. Det betyder, at vi mangler frivillige – både i Odense, Aalborg og København” siger Marianne Brask

Skulle du have lidt ekstra tid at give til et godt formål, så tag meget gerne kontakt til en af butikkerne. Du kan finde kontaktoplysninger på hjemmesiden www.kfuksa.dk/genbrugsbutikkerne eller ring eller skriv til genbrugskonsulent Marianne Brask, som kan hjælpe dig videre på tlf. 26350567.

Den nye hjemløserereform

Antallet af hjemløse i Danmark har været stigende igennem mange år, selvom der er forsøgt med mange forskellige initiativer og brugt mange ressourcer for at ændre denne udvikling.

Det er specielt i storbyerne meget svært at skaffe billige boliger, som de hjemløse borgere har mulighed for at betale og der har derfor mange steder været stigende opholdslængder på herberger og forsorgshjem.

Antallet af herbergspladser i Danmark er samtidig steget med næsten 50 % over en 5-6-årig periode.

Samlet har det betydet at de offentlige udgifter til hjemløseområdet har været stigende igennem en længere periode. Søren Romar fra Lindevangen og Lærkehøj fortæller:

”Vi og mange andre aktører og interesseorganisationer har i en årrække haft et stort ønske om at ændre på det stigende antal hjemløse og de fleste er enige om, at løsningen er at skaffe flere billige boliger og sikre at de hjemløse får den rigtige og nødvendige bostøtte.

Fra Lærkehøj og Lindevangen satte vi os sammen med nogle af de andre herbergsaktører og civilorganisationer (*1) i 2021 og drøftede visioner for den fremtidige hjemløseindsats og var på den måde med til at udarbejde et visionspapir som bl.a. indeholder følgende budskab:

- At der tilvejebringes nye og betalelige boliger der hvor behovet er, og øges i huslejetilskuddet for mennesker i hjemløshed.
- At flytte mennesker fra midlertidige ophold på herberger til egne boliger med den nødvendige sociale støtte.
- At gennemføre de strukturelle forandringer der er nødvendige for konkret

at kunne omlægge arbejdet med hjemløshed i retning af Housing First.

- At der indgås partnerskaber mellem kommuner, civilorganisationer og herberger som skal sikre et finmasket sikkerhedsnet. Herunder at den hjemløse borger får præcis den støtte, der er brug for og at mennesker i hjemløshed tilbydes støtte fra mennesker de stoler på.
- At civilsamfundsorganisationer og herberger også i fremtiden kan tilbyde opsøgende, åbne og tilgængelige tilbud til mennesker, der selv henvender sig og har brug for hjælp her og nu. En forudsætning for dette er bl.a. at finansieringen af herbergenes arbejde er sikret og at selvmøderprincippet fortsat er gældende, så mennesker kan få hjælp, når de har brug for den.

Der er blevet lyttet til nogle af arbejdsgruppens visioner og regeringen har i samarbejde med SF, Enhedslisten, Dansk Folkeparti og Kristendemokraterne i november 2021 indgået en aftale om: ”Fonden for blandede byer – flere billige boliger og en vej ud af hjemløshed” og der er indgået en bredere aftale om at der fra Reserven (tidligere SATS-puljen), afsættes midler til hjemløseområdet.

Aftalerne, hvor nogle af dem er gældende fra 2022 og resten fra medio 2023, betyder bl.a.:

- Man ønsker en markant omlægning af hjemløseområdet med fokus på Housing First.
- Der prioriteres flere tilgængelige boliger til hjemløse borgere bl.a. ved ned-sættelse af huslejen til 3.500 kr./md. for op til 1.800 eksisterende almene boliger og 2.250 nye almene boliger



Her er brugere og personale på sejltur. Alle har givet tilladelse til, at billedet må bruges her

med en maksimal boligstørrelse på 55 m².

- Man vil sikre kortere ophold på herberger og forsorgshjem ved at tvinge kommunerne til hurtigere at skaffe boliger til de hjemløse. Derfor stopper Statsrefusionen på 50 % på herbergspladser efter 4 måneders indskrivning og efter 3 måneder i 2026.
- Der laves en ny bostøtteparagraf, som skal sikre at hjemløse borgere får den nødvendig bostøtte, når du flytter ud i egen bolig. Der indføres en særlig refusionsordning så kommunerne får refusion på 50 % i op til 2 år efter udskrivningen, ligesom refusionen kan omfatte midlertidige ophold på § 107-tilbud i op til 6 måneder.
- Krav om udarbejdelse af §141 handleplaner.
- Oprettelse af Task Force på Hjemløseområdet.

*1: Kirkens Korshær, Kofoed Skole, Blå Kors, We shelter, Hjem Til Alle og KFUKs Sociale Arbejde v. Lindevangen og Lærkehøj

Lær Den Selvejende Institution Lindevangen bedre at kende



Herbergerne Lindevangen og Lærkehøj hører under Den Selvejende Institution Lindevangen. Herbergerne drives efter Servicelovens § 110. De udgør en del af Frederiksberg Kommunes tilbud til hjemløse. Herberget Lindevangen har eksisteret siden 1970 og i 2002 blev Herberget Lærkehøj bygget ved siden af Lindevangen. Den Selvejende Institution Lindevangen arbejder for at løse Frederiksberg Kommunes hjemløseproblem. Det gøres bl.a. ved at give midlertidigt ophold til hjemløse, heriblandt mennesker med misbrug og/eller psykiske lidelser.

Den Selvejende Institution Lindevangen i tal

Lindevangen

- Herberget har 33 pladser – heraf 5 placeret eksternt
- Målgruppe: hjemløse, også familier, med svære personlige, psykiske- og sociale problemer uden misbrug
- Bofællesskabet Udsigten, 4 pladser
- Akutboliger for Unge i alderen 18-29 år, 8 pladser
- Bostøtten – et tilbud, der støtter borgere i egen bolig
- Læs mere om Lindevangen på www.lindevangen.dk

Lærkehøj

- Herberget har 32 pladser heraf 6 i eksterne lejligheder
- Målgruppe: hjemløse med svære personlige og sociale problemer – herunder misbrug og psykiske problemer
- Natvarmestuen, 16 pladser
- Carpe Diem – et tilbud til natvarmestuebrugere
- Læs mere om Lærkehøj på www.laerkehoej.dk

På Lindevangen og Lærkehøj er vi overvejende tilfredse med den nye Hjemløserreform.

Det er positivt at der gives adgang til flere boliger, som de hjemløse kan betale og vigtigt at man ændrer på refusionsordningerne, så kommunerne motiveres til at arbejde hurtigere med at skaffe hjemløse borgere en bolig. Det er også væsentligt at man har fokus på at borgerne får den rette bostøtte, så de får den nødvendige støtte til at kunne fastholde boligen og hjælp til at få hverdagen til at fungere.

På både Lindevangen og Lærkehøj har vi i mange år haft næsten fuld belægning på vores i alt 77 §110 pladser. Vi får rigtig mange henvendelser, som vi bliver nødt til at afvise og det er svært at henvise til andre herberger i Hovedstadsområdet, da de også er fuld belagt.

Over de sidste 3 år er der blevet udskrevet små 300 beboere på Lindevangen og Lærkehøj og den gennemsnitlige opholdslængde er ca. 8,5 måned, hvilket i mange tilfælde er for lang tid, da mange beboerne er parate til at flytte ud i egen

bolig efter 3 til 6 måneder, hvis de får tilbudt den rigtige bostøtte.

Der er mange opmærksomhedspunkter i hjemløserenformen:

- Er kommunerne i stand til at skaffe de billige boliger, hvilket specielt kan blive et problem i hovedstadsregionen?
- Prioriterer kommunerne at give de hjemløse borgere den nødvendige bostøtte, når de flytter ud i egen bolig?
- Der er ikke nævnt meget om psykiatriplanen i reformen. Den foreslåede 10 årsplan for psykiatriområdet er derfor meget vigtig at se i sammenhæng med hjemløserenformen, da mange af de hjemløse borgere har psykiatriske problemstillinger.

Hvis hjemløserenformen lykkes, vil det betyde kortere opholdslængder, give en langt større gennemstrømning og færre afvisninger. Så vil de fleste hjemløse få tilbudt en bolig og borgere med meget komplekse problemstillinger, vil blive visiteret til andre døgntilbud efter servicelovens §107 eller §108.

Vi håber meget af det lykkes at knække hjemløsekurven.

Det kan på sigt betyde, at der er for mange §110 pladser i Danmark og måske også på Frederiksberg. På Lindevangen og Lærkehøj er vi altid parate til at omstille os til de behov, der vil være på hjemløseområdet og vi arbejder blandt andet for at blive en del af den større bostøtteindsats, som vil blive efterspurgt, hvis mange flere hjemløse borgere flytter ud i egen bolig. Det gør vi fordi det er en stor udfordring, hvis brugerne både skal flytte og have nye støttepersoner i deres liv på samme tid. Hvis vi kan bygge bro til livet i egen bolig ved at levere bostøtte til en, tror vi på, at mange flere tidligere hjemløse vil få en god oplevelse og vil blive i stand til at bevare deres bolig og få deres liv til at fungere derfra."

”Jeg kom til Lærkereden, fordi min ex og jeg gik fra hinanden. Jeg boede to mdr. hos min ex-kærestes forældre, men kunne ikke blive boende der. Jeg følte ikke, at jeg kunne være alene – sådan følelsesmæssigt og psykisk – og jeg ville gerne komme til mig selv igen. Det var en rigtig svær periode i mit liv. Det har været godt at være på Lærkereden. Jeg har været i samme situation før – bare et andet sted. Det har været godt, at der har været andre beboere – man lærer ting fra hinanden – og man får hjælp fra personalet. Det kan være alt – hvis man har brug for at snakke – lægebesøg – møder generelt – gåture – praktiske ting som e-Boks, husleje og hjælp når man evt. også skal flytte – at de (personalet) spørger om man har husket det hele. Så personalet sender os godt videre”

(Kvinde, 21 år)



Lær Lærkereden bedre at kende

Lærkereden åbnede i 2020 og er et herberg (specialiseret §110 tilbud) beliggende i Aalborg til kvinder i hjemløshed eller funktionel hjemløshed, samt med andre sociale udfordringer såsom ensomhed, vold, bytte af seksuelle ydelser, mm. Lærkereden blev oprettet på baggrund af Reden Aalborgs oplevelser med unge kvinder med markante sociale problemer som hjemløshed og funktionel hjemløshed, der ikke kunne finde et sikkert og roligt sted at sove, uden stærkt misbrugende personer og uden risiko for grænseoverskridelser. Der var derfor behov for et døgntilbud med en intensiv socialfaglig indsats i trygge rammer, så kvinderne på sigt kan opnå varige livsforbedringer uden hjemløshed og med markant bedre mental sundhed og livsduelighed.

Lærkereden i tal

- Lærkereden har i 2021 haft 6 værelser til rådighed i perioden januar-marts og derefter 8 værelser i perioden april-december. Dette giver i alt 2.740 døgnpladser til rådighed
- I perioden har der været 24 ophold fordelt på 21 unikke kvinder
- I 2021 boede beboerne i gennemsnit 109 dage på Lærkereden, og dermed var belægningsprocenten på 96 %
- 20 % af Lærkeredens beboere er under 20 år. 30 % er i alderen 20-22 år, mens 45 % er 23-28 år. Gennemsnitsalder ved indflytning er 23,1 år
- Der har i 2021 været 2360 motivations-, omsorg/støtte- og rådgivningssamtaler telefonisk eller fysisk til beboere indskrevet på Lærkereden og 206 motivations-, omsorg/støtte- og rådgivningssamtaler telefonisk eller fysisk for brugere i efterværn
- Læs mere om Lærkereden på www.laerkereden.dk

RedenUng på hele landkortet

RedenUng er i 2021 for alvor kommet på landkortet. Fra Aalborg, Aarhus, Odense og København har RedenUng talt med unge og fagfolk om grænser og udveksling af intimitet og seksuelle ydelser for penge eller gaver. Og så fik RedenUng en meget stor anerkendelse i året der gik.

Stolene skraber mod gulvet og borde skubbes lidt til siden så der er plads. Eleverne bliver bedt om at stille sig med lidt afstand to og to. På ungekoordinatorens tegn bevæger den ene elev sig langsomt mod den anden. Når den anden synes, at nu er grænsen nået for, hvor tæt på klassekammeraten skal komme, så siger han eller hun "stop".

Parrene stopper og alle kigger rundt i klassen. Nogle står med mere end halvanden meters afstand, andre så tæt at de omfavner hinanden. Nogle griner og andre kigger lidt forlegent til siden.

"Hvordan vidste I, hvornår I skulle sige stop – hvornår grænsen var nået? Betød det noget, hvor godt I kender den, I står overfor? Hvordan føltes det at sige 'stop'?"

Når RedenUng er ude og undervise arbejder ungekoordinatorene målrettet med at gøre abstrakte begreber som grænser, lyst og relationer så konkrete som muligt, så de unge lærer at genkende problemstillinger og mærke efter inden i sig selv.

"Hvis I nu fik 200 kr., ville I så gå helt tæt på, så jeres næser rører hinanden," spørger ungekoordinatoren.





De unge griner, og spørgsmålet sætter gang i en debat om, hvordan fx penge og gaver påvirker vores grænser.

I 2021 er snakken om grænser, sex og udveksling blevet taget med både unge og fagfolk i hele landet. Trods corona har medarbejderne fra København, Odense, Aarhus og Aalborg været ude og under-vise mere end 1000 elever i folkeskoler og over 800 elever på FGU og ungdomsuddannelser i 2021. RedenUng oplever stor efterspørgsel på undervisning, og de gennemarbejdede forløb bliver taget godt imod på landets skoler og uddannelsesinstitutioner.

Men det er ikke kun unge, der har brug for redskaber til, hvordan man kan forholde sig til sugardating og andre former for udveksling af intimitet og seksuelle ydelser for penge eller gaver. Fagfolk i hele landet ser problemstillingerne dukke op i mange forskellige sammenhænge – særligt blandt unge med forskellige former for udsathed. Men ofte ved de ikke så meget om, hvad der egentlig foregår, og så mangler de redskaber til at tage dialogen med de unge om det følsomme emne.

Derfor tilbyder RedenUng også fagop-læg, og i 2021 blev der afholdt mere end 60 præsentationer for fagfolk i kommuner, frivillige rådgivninger og andre unge-indsatser på tværs af landet. Et tæt samarbejde med fagfolk er også vigtigt, så de ved hvor de kan hente hjælp i konkrete sager og evt. henvise unge. I RedenUng Aalborg har man derfor oprettet et egentlig netværk for fagfolk, og i Odense, Aarhus og København gør ungekoordinatorerne en stor indsats for at etablere samarbejder med kommuner i

RedenUng

Lær RedenUng bedre at kende

RedenUng har siden 2015 arbejdet på at forebygge, at unge mennesker får problemer i forbindelse med udveksling af intimitet og seksuelle ydelser (fx salg af sex, sugardating, salg/udveksling af intime billeder, digitale grænseoverskridelser, stigmatisering). RedenUngs indsats er forankret i Rederne i København, Odense, Aarhus og Aalborg (og fra 1. januar 2022 også i Esbjerg). RedenUng laver også undervisning for unge om seksuelle grænser og driver en anonym rådgivning for unge via telefon og chat.

RedenUng i tal

- RedenUng har i 2021 lavet undervisningsforløb for mere end 1000 unge på folkeskoler og mere end 600 unge på ungdomsuddannelser og FGU
- RedenUng har i 2021 holdt mere en 60 oplæg for fagfolk
- RedenUng tilbyder fysisk rådgivning til unge. I 2021 har RedenUng gennemført tæt på 100 fysiske rådgivningssamtaler med unge. Derudover har lokale ungekoordinatorer også telefonisk rådgivning med af unge
- I 2021 modtog chatten 175 henvendelser hvoraf 119 var egentlige rådgivninger
- Læs mere om RedenUng på www.redenung.dk

lokalområdet. I forbindelse med det igangværende forsknings- og udviklingsprojekt om "Sugardating blandt marginaliserede unge" har RedenUng også arbejdet på at udvikle en række konkrete praksisværktøjer som vil blive taget bredt i anvendelse i 2022.

RedenUng tilbyder også rådgivning til unge i hele landet, der på forskellig vis oplever problemer i forbindelse med udveksling af intimitet og seksuelle ydelser. Dels via den landsdækkende chat- og telefonrådgivning, dels via tilbud om fysisk rådgivning. I chat- og telefonrådgivningen kan de unge være helt anonyme, hvilket betyder meget når der skal tales om de meget følsomme problemstillinger. I den fysiske rådgivning er det til gengæld muligt at skabe en tættere relation og tilbyde en bredere socialfaglig indsats til den unge.

Og RedenUngs indsats bliver ikke kun værdsat af unge og fagfolk. I september 2021 havde RedenUng den store ære at modtage Kronprinsparrets Sociale Stjernedryspris. Fra scenen i Kolding fortalte HKH Kronprins Frederik, at RedenUng fik prisen for at "møde nutidens unge i deres virkelighed og tilbyde dem et åbent rum uden fordømmelse. Og for at gå forrest som de unges stemme og skabe forståelse af en social problemstilling, som de færreste af os ved særlig meget om, men som mange alligevel har stærke holdninger til."

Det arbejde vil fortsætte i 2022, hvor RedenUng Esbjerg åbnede 1. januar. Der vil i 2022 være særligt fokus på at styrke koordineringen på tværs af landet. Det skal danne grundlag for at finde samlet finansiering til RedenUng fra 2023.

Jeg kommer også fordi jeg føler, at der er brug for mig

Ensomhed og følelsen af at stå alene med sine udfordringer er et gennemgående tema, når man taler med de mennesker, der bruger KFUKs Sociale Arbejde. I Kontaktcentret på Vesterbro arbejder man på forskellig vis med at bryde følelsen af ensomhed, blandt andet ved at inddrage brugerne i de daglige gøremål i huset.

Lær Kontaktcentret Vesterbro bedre at kende

Kontaktcentret Vesterbro er en selvejende institution under KFUK Sociale Arbejde, der blev grundlagt i 1973. Unikt for Kontaktcenteret er, at det kan rumme en meget varierende målgruppe og har faglige kompetencer til dette – ingen afvises på Kontaktcentret. Fælles for den varierende målgruppe er dog, at de har svært ved at navigere i systemet og har brug for social kontakt og hjælp til at udvikle sociale kompetencer. Heri består også Kontaktcenterets hovedopgave. Kontaktcenteret arbejder ud fra en udpræget "hjælp-til-selvhjælp"-tilgang således, at brugere på sigt selv bliver i stand til at varetage deres eget liv.

Kontaktcentret Vesterbro i tal

- Dagligt brugertal typisk mellem 40-50 brugere - Årligt omkring 200 unikke brugere fordelt på 9776 besøg
- Der blev i 2021 serveret 7440 måltider
- Kontaktcentret er åbent mandag – fredag 8:00-14:00 samt udvalgte aftener i forbindelse med sociale arrangementer for brugerne samt højtider
- Målgruppen er voksne fra og med 18 år, men er overvejende i aldersgruppen 40-70 år
- Målgruppen er personer bosat i København, typisk lokalt på Vesterbro og spænder bredt fra pensionister, ensomme, misbrugere, socialt udsatte, hjemløse m.m.
- Læs mere om Kontaktcentret Vesterbro på www.kontaktcentret.dk

2021 har selvfølgelig været et år præget af den allestedsnærværende corona-epidemi, men der har også været plads til at udvikle nye projekter og aktiviteter for brugerne. Det forgangne år har blandt andet budt på et kursus i madlavning for mænd, en kvindegroupe, som organisationen Blossom har taget initiativ til, og meget mere.

"Vores brugere er glade for aktiviteterne og giver udtryk for, at de synes det er dejligt, at vi sætter nogle ting i gang. Mange af dem, der kommer her, er jo kommet her igennem mange år, så de har også fulgt den udvikling, huset har været i gang med i løbet af de seneste par år", fortæller Tine Thaning, forstander for Kontaktcentret Vesterbro.

"Vi ved, hvor svært det kan være at finde fodfæste, når livet byder på udfordringer. Derfor tager vi al udvikling i små skridt og altid i et tempo, der passer den enkelte. En god snak og en kop kaffe er altid et rigtig godt sted at starte - det har virket i alle årene siden 1973, da Kontaktcentret åbnede", smiler Tine Thaning.

Man bliver fyldt op med social energi

Kontaktcentrets brugere er meget trofaste. Konni, Tommy, Claus og Mamma har alle gjort sig tanker om, hvorfor de er glade for at komme i Kontaktcentret. De deler deres tanker her:



Tommy

Jeg er kommet i 1½-2 år. Det var min veninde Pernille der gav mig et spark i røven for at få mig herved. Før kunne jeg ikke overskue noget som helst, men her føler man sig 100% velkommen, og jeg bliver altid mødt med et "hej Tommy". Og så kan man få en masse hjælp, for eksempel havde jeg tandpine og der var der en fra personalet der hjalp mig med at komme til tandlægen.

Det er derfor man bliver fyldt op med social energi, for ellers kan man godt blive helt isoleret.



Mamma

Jeg er kommet i 20 år siden starten af 00'erne. Dengang var det et meget anderledes sted, men det er blevet mere socialt og med flere hyggelige aktiviteter. Jeg bruger huset til det sociale og til aktiviteterne. Det gode ved stedet, er at vi både kan hjælpe hinanden og huset, f.eks. med at skrælle kartofler. Jeg kommer også fordi, jeg føler der er brug for mig.



Claus

Jeg er kommet i ca. 12 år. Jeg vil beskrive huset som et sted, hvor man både kan snakke med folk eller bare sidde alene i hjørnet. Personligt bruger jeg huset til at se nogle mennesker, ellers bliver man jo sindssyg. Personalet er meget flinke, og de kan hjælpe med at låne noget tøj, hvis ens eget er slidt ned. Og så er det bare et godt sted at få noget billigt at spise.



Konni

Jeg er 71 år og er kommet i huset i 40 år. Dengang i 80'erne var jeg uden bolig og manglede noget mad – det kunne jeg få her. Udenfor Kontaktcentret har jeg ikke så meget samvær, men det kan jeg få her. Normalt plejer jeg at komme 5 dage om ugen, men på grund af Corona kommer jeg i øjeblikket kun 1-2 gange. Det gode ved stedet er, at man både kan være sammen og alligevel hver for sig. Man føler sig nemlig ikke tvunget til noget. Man bliver altid mødt med venlighed – det er simpelthen bare måden folk hilser og taler til en. Jeg tror, at hvis man begynder at komme i et stykke tid, kan man få styr på sit liv.



PENGE FRA ARV GØR EN STOR FORSKEL FOR KFUKs Sociale arbejde

De penge, der testamenteres til KFUKs Sociale Arbejde, har en enorm betydning og gør at vi kan hjælpe endnu flere mennesker i vold, prostitution og misbrug.

I Danmark har vi en lang og stolt tradition for at skabe varig forandring, ved at målrette vores testamente og arv. KFUKs Sociale Arbejde får jævnligt donationer fra mennesker, der ønsker at deres arv skal gøre en forskel for mennesker, der rammes urimeligt hårdt af vold, misbrug, prostitution og andre former for social udsathed, der kræver en hjælpende hånd.

Lad livstræet vokse

Din arv kan være med til at sikre, at vi kan hjælpe med den helt rigtige hjælp på det rigtige tidspunkt. Nye indsatser er både dyre og meget svære at skaffe

penge til, før de er flyvefærdige. Det er særligt der, trofaste støtters arv og gaver er helt uundværlige.

KFUKs Sociale Arbejde hjælper gerne med testamente

Hvis du ønsker at tegne testamente til fordel for KFUKs Sociale Arbejde – uanset om det er med et mindre eller større beløb, så ring gerne, hvis du vil høre mere om, hvordan du bedst kan gøre en forskel med din arv.

Kontakt Susanne Exner, indsamlingschef, på mail se@kfuksa.dk eller tlf. 35254466

Corona har gjort det svært for de udenlandske kvinder

I 2021 gjorde corona det fortsat rigtigt svært for Redernes internationale målgruppe. De har været presset på økonomi, haft svært ved at rejse som de plejer og deres familier i hjemlandene, har, for størstedelens vedkommende, været meget udfordrede. Rederne har bredt måtte bistå kvinderne, i nogle tilfælde med mad (gavekort til mad), rådgivning om coronarestriktioner og regler for ud- og indrejse i DK og andre lande. Kvinderne af anden nationalitet end dansk, har primært været fra Nigeria, Rumænien, Thailand og en lang række af lande i Mellem- og Sydamerika (hvoraf mange er spanske statsborgere).

I løbet af 2021 har mange af kvinderne også efterspurgt hjælp til at få vacciner (da mange er her på turistvisum, uden lovligt ophold og dem der har, har måske udfordringer ift. NemID og e-boks). Mange kvinder er blevet fulgt og henvist til vacciner. I Reden International er mere end 100 kvinder blevet fulgt til et lokalt vaccinecenter og fået hjælp til 1. og 2. vaccinestik. Det har især skabt god kontakt til kvinder fra Thailand, som er i klinik/massage miljøet.

I gademiljøet i København var kvindernes indtjeningsmuligheder voldsomt begrænset af det lukkede restaurations- og natteliv. RI oplevede færre kvinder i gadeprostitution og kvinderne gav udtryk for opgivenhed ift. deres økonomiske situation. Flere følte sig også udsat, da gaden var mere isoleret end den plejer at være. Flere af de udenlandske kvinder i Rederne bruger også i højere grad online fora til at tiltrække kunder, hvilket også har givet grobund for mere online opsøgende arbejde, rådgivning via sms og kontakt til nye målgrupper. Det er en tendens, som er yderligere forstærket af corona. Det har i flere tilfælde også betydet at nogle kvinder har følt sig mere udsatte, da de har følt sig nødsaget til at køre escort.

Rederne i Odense, Aalborg og Reden International i København, har alle haft åbent i sundhedsklinikkerne i 2021 trods corona og det er blevet sikret at målgruppen af udenlandske kvinder fortsat har kunne få tests for STDs, adgang til almenlæge og gynækolog. Reden International har desuden, så vidt det har været muligt med coronaens fortsatte indtog, været ude med mobilt sundhedstilbud i Region Hovedstaden og i Nordsjælland.

Reden Odense og Reden Aalborg fik en bevilling fra Offerfonden, så de i højere grad har kunnet skabe kontakt via kulturmedarbejdere, til målgruppen af kvinder fra Thailand og tilbyde kvinderne juridisk bistand. Reden International blev i 2021 også del af et EXIT projekt i Socialstyrelsen, med fokus på udenlandske kvinder, der har lovligt ophold i DK (primært kvinder fra Thailand). Kvinderne med lovligt ophold har bredt hentet hjælp i

Rederne og fået rådgivning om gældende love/regler, NemID, hjælp til jobsøgningsprocesser, oprettelser af bankkonto og meget, meget mere.

Menneskehandel og indkvartering

RI driver et krisecenter for ofre for menneskehandel med 9 pladser, heraf de 2 i samarbejde med Reden Aalborg. I 2021 boede der 39 kvinder (og enkelte transpersoner) i løbet af året, hvoraf størstedelen blev identificeret som ofre for menneskehandel. Kvinderne boede generelt længere på krisecentrene end de plejer, da mange ikke kunne hjemrejse som ønsket, på grund af Corona.

Majoriteten af kvinderne fik en assisteret hjemrejse til deres hjemlande, men enkelte har også søgt asyl i Danmark. Enkelte valgte desværre også at forlade krisecentret, hvilket ofte er fordi de ikke kan og/eller tør forlade deres bagmandsnetværk.

Læs mere i vores årsrapporter, hvor du vil kunne finde mange flere detaljer om vores arbejde i årets løb – hold jer opdateret på vores hjemmesider, hvor vi også løfter sløret for spændende tiltag i 2022.





Lær Reden International bedre at kende

Reden International blev stiftet i 2003 som Reden STOP MENNESKEHANDEL og har en række forskellige indsatser for udenlandske kvinder i prostitution:

- Mødestedet MØS, et rådgivningscenter og værested der tilbyder frirum, rådgivning, juridisk vejledning m.m. I MØS findes også en sundhedsklinik, hvor en sygeplejerske tester kvinderne for seksuelt overførte sygdomme samt rådgiver om prævention og anatomi
- Natcaféen, hvor udenlandske kvinder i prostitution bl.a. kan få en pause fra gaden, socialt samvær og støtte til at få hjælp til de problemer de kæmper med
- Det opsøgende arbejde på gaden, i klinikker og mod kvinder i escort
- Reden Internationals krisecenter, der er Danmarks eneste krisecenter for ofre for menneskehandel.

Reden International i tal

- MØS er finansieret af handlingsplanen mod menneskehandel og drives i samarbejde med Center mod Menneskehandel
- Natcaféen er åben om natten torsdag, fredag og lørdag. Her kan udenlandske kvinder i prostitution bl.a. få en pause fra gaden, socialt samvær og støtte til at få hjælp til de problemer, de kæmper med. I 2021 var der i alt 1.568 besøg i Natcaféen, svarende til i gennemsnit 11 forskellige kvinder pr nat. Natcaféen er finansieret af Oak Foundation Denmark

- Klinikken har været åben 26 gange i 2021 og haft i alt 80 besøgende
- Krisecentret er en del af Regeringens Handlingsplan mod menneskehandel og har syv pladser i København og to pladser i Aalborg
- I 2021 var der i alt indskrevet 39 forskellige kvinder på Reden Internationals Krisecenter
- Læs mere om Reden International på www.redeninternational.dk



Coronatiltag der blev hængende

Epidemien er officielt afblæst i Danmark, men i Rederne er flere af de tiltag, der blev udviklet under corona blevet hængende, simpelthen fordi de har vist sig at have stor indvirkning på trivslen hos brugerne. Vi bringer et lille udpluk

Reden Aarhus:

”Vi har to tiltag som er blevet hængende fra første COVID19 nedlukning:

- Nødpladser
- Omsorgsøgende indsats

Nødpladserne er nu betegnet som et akutberedskab, vi i Reden kan aktivere hvis en kvinde kommer ind med en akut problemstilling, som kræver en skærmet indsats, og vi ikke kan videreformidle et relevant tilbud. Dette kan især være om aftenen eller i weekender, samt hvis vores krisetilbud er overbooket. Så har vi et værelse og en nødbemanding, vi kan aktivere via vores vikarkorps eller personale. Således at ingen skal gå herfra uden at få den rette hjælp.

Omsorgsøgende arbejde er en ringetjeneste fra Reden, som opstod under nedlukningen, hvor mange var ensomme og isolerede i deres eget hjem. Vi erfarede, at det gav dem rigtig meget at blive ringet op, samt at de vidste at vi tænkte på dem og havde et øje på deres trivsel. Derfor fortsætter vi indsatsen, men har kombineret den med at vi også inviterer os

selv ud på hjemmebesøg og medbragt kaffe. Både så kvinden kan opleve at have værtsrollen i eget hjem, men også så vi kan vurdere om kvinden er

ensom, mestrer at bo selv, samt får den rette hjælp eller vi kan gøre mere”, siger Anders Sørensen, leder af Reden Aarhus

Lær Reden Aarhus bedre at kende

Reden Aarhus åbnede første gang dørene for byens kvinder i 1996 som et anonymt være- og rådgivningssted for udsatte kvinder – primært fra misbrugs- og prostitutionsmiljøet. Reden Aarhus tilbyder socialrådgivning, rådgivning for unge i gråzoneprostitution, sundhedsklinik, opsøgende hjælp, sociale aktiviteter, brobygning samt basale livsfornødenheder som mad, omsorg, tøj, et varmt bad, tryghed og ly for gaden. Brugergruppen består hovedsageligt af danske og grønlandske kvinder, som kæmper med problemstillinger indenfor misbrug, psykisk lidelse, ensomhed, hjemløshed, prostitution og sygdom.

Reden Aarhus i tal

- I 2021 havde vi besøg af 204 unikke kvinder
- I 2021 blev der serveret mere end 3960 måltider
- Nattilbuddet i Reden Aarhus er benyttet i alt 279 gange
- Værestedet er åbent hver dag fra 12.00-22.00
- Læs mere om Reden Aarhus på www.redenaarhus.dk

Reden København:

“Under corona-nedlukningen begyndte læger og behandlere fra den kommunale misbrugsbehandling at komme ud på de steder, hvor de udsatte mennesker opholder sig, f.eks. Reden på Gasværksvej i København og Mændenes Hjem. Det er et fint eksempel på, at det kan lade sig gøre at skabe fleksible indsatser, der møder udsatte menneskers behov på en meningsfuld måde. Flere er kommet i behandling og dem, der er i behandling, er langt mere stabile. Fremskudt misbrugsbehandling blev gjort permanent og kom med på budgettet for Københavns Kommune i 2021.

Reden København fik i 2020 en Corona-hjælpepakke til at styrke det opsøgende og udgående arbejde med Redens kvinder. Det åbnede mulighed for at ansætte en udgående socialfaglig medarbejder i perioden fra 1. september 2020 til 31. december 2021.

Medarbejderen har det seneste år haft kontakt med ca. 40 kvinder i projektet og på daglig basis ca. 6-10 kvinder, som har fået intens sagsbehandling. Kvinderne er i perioden gået fra målinger på 2-3 i indsatsområder som bolig, misbrug, fysisk sundhed og psykisk lidelse, til at være oppe på scoringer mellem 6-8. Dette skal ses i lyset af, at det har været muligt at gå hele vejen med den enkelte kvinde og deres handlekommu- ne for at sikre en helhedsorienteret indsats.

En til én indsatsen har endvidere

skabt mulighed for et styrket og forbedret samarbejde med de danske fængsler, hvor Redens kvinder periodisk tager ophold. Den tætte kontakt betyder, at vi får sikret en relevant medicinplan for vores kvinder, når de påbegynder afsoning, og efterfølgende en glidende overgang til andre tilbud end Reden. Herunder tilbyder én til én stillingen støtte til at kvinden placeres i fx §110, §108 og §107 tilbud. Vi har gennem stillingen også

styrket samarbejdet med flere kommunale medarbejdere i Københavns kommune ift. fleksible rammer for eksempelvis indhentning af NemID til vores kvinder, der ikke har billede ID og ikke kan fremmøde, hvilket har stor betydning for den generelle sagsbehandling. Og slutteligt lykkedes det at få vaccineret op mod 85% at vores kvinder”, fortæller Pernille Nørlov, som er daglig leder i Reden København.

Lær Reden København bedre at kende

Reden København (åbnet 1983) er et være- og rådgivningssted beliggende på Vesterbro i København, hvor kvinder kan få en pause fra et hektisk miljø på gaden og gratis rådgivning og støtte til at skabe en bedre livssituation for sig selv. I Reden København kan kvinderne få rådgivning, gratis mad, støtte og omsorg samt muligheden for overnatning i akutte tilfælde. Samtidig fungerer Reden i mange tilfælde som bisidder i kvindernes kontakt til offentlige myndigheder, og som generel brobygger mellem kvinderne og det sociale system.

Reden København i tal

- Reden København i alt haft 8.215 besøg fra 205 forskellige kvinder
- I 2021 serverede Reden København i alt 3.286 portioner aftensmad
- Kvinderne har også mulighed for at sove på Reden. Det skete 3.175 gange i løbet af 2021
- I 2021 blev der holdt 10.532 samtaler med kvinderne
- I 2021 foretog medarbejderne 311 besøg hos kvinderne (hjemme, hos bekendte eller på hospital), 395 gange følgeskab, 359 gange bisidning og deltog i 74 netværksmøder
- Læs mere om Reden København på www.redenkoebenhavn.dk

Reden Aalborg:

”Vi har i Reden Aalborg startet en landsdækkende telefonisk rådgivning. Her kan man ringe om alt lige fra at få hjælp til en akut situation til kontakten til det offentlige, vejledning eller rådgivning eller fordi man føler sig alene i denne tid, og har brug for én at snakke med. Rådgivningen, der både er socialfaglig, juridisk og sundhedsfaglig er populær og vi fortsætter med den landsdækkende telefonrådgivning også efter corona.

Grundet corona-situationen har det været sværere at komme i kontakt med nye personer i målgruppen, da der under de større nedlukninger af landet, har været anderledes arbejds-gange i det offentlige system, lukket på stripkлубberne samt at der er observeret færre annoncer online om salg af seksuelle ydelser.

Heldigvis har tilskud fra statens hjælpepakker skabt nye muligheder og vi har som noget nyt ansat en opsøgende gadeplansmedarbejder og etableret et nyt samarbejde med Aalborg Kommune, hvor vi i fællesskab forsøger at hjælpe udsatte kvinder i misbrug til både misbrugs- og substitutionsbehandling, men også til andre relevante tilbud på trods af krisen. I 2022 har vi valgt at forsætte det opsøgende gadeplansarbejde for frie midler, da vi har set en positiv effekt hos målgruppen,” siger forstander Jeanette Dam Kaastrup.

Lær Reden Aalborg bedre at kende

Reden Aalborg er et gratis og anonymt tilbud til alle, der har modtaget penge, gaver, stoffer, husly, tjenester mv. for sex, intimitet og seksuelt materiale eller har været udsat for seksuelle overgreb. Det er ligeledes et tilbud til kvinder med anden udsathed som fx hjemløshed, misbrug eller vold. Siden Reden Aalborg åbnede i 2014, har en stor andel af brugerne været under 30 år. I januar 2019 påbegyndte Reden Aalborg en specialiseret indsats målrettet unge i alderen 18-30 år, uanset køn. Indsatsen har tre spor:

- Særligt forløb til unge i alderen 18-30 år på Reden Aalborg
- Forebyggende undervisning af elever i folkeskolernes afgangsklasser og ungdomsuddannelser, samt unge på bosteder, sikrede institutioner, mm., med fokus på grænser og seksuelle gråzoner
- Forebyggende oplæg til fagpersoner, med særligt fokus på spotting og italesættelse af adfærden hos de unge, der har modtaget betaling for seksuelle ydelser

Reden Aalborg i tal

- Der har været i alt 79 nye henvendelser i løbet af 2021
- Brugertallet fra 2017 til 2021 steget med 40 %. Dog ses blot en mindre fremgang fra 2020 til 2021 på 7 brugere svarende til 3 %
- Reden Aalborg havde i 2021 212 unikke brugere
- Reden er blevet besøgt 634 gange i 2021. Besøgstallet er steget med 39,3 % siden 2020
- Der har i 2021 været afholdt i alt 1933 rådgivnings-, -motivations- og omsorgssamtaler
- I Sundhedsklinikken er antallet af konsultationer 134 i 2021
- Læs mere om Reden Aalborg på www.redenaalborg.dk

Reden Odense:

”Vi har haft stort held med at skabe og fastholde den gode relation til de kvinder vi har arbejdet med. Når det drejer sig om kvinder med bl.a. angst eller anden psykisk lidelse eller misbrug, så er der brug for at man er vedholdende opfølgende – har mange besøg og motiverende samtaler. Mange kvinder har et spinkelt netværk og har brug for omsorgsopkald. Ofte er vi den eneste kontakt udenfor miljøet de har til rådighed. Vi foretager også mange omsorgsopkald, besøg og følger op på sms, hvis vi ikke har set en kvinde længe. Endvidere har vi haft et bredt samarbejde med Odense Kommune om SKP’ere (støtte-kontaktpersoner) til enkelte kvinder, hvor vi har kunnet støtte op for at de fastholder kontakten.

Kvinder med misbrug og/eller psykisk lidelse har svært ved at blive i egen bolig og har brug for megen støtte – også til at klare praktiske gøremål. Ikke alle har støtte-kontaktpersoner og er overladt til selv at klare opgaverne. Ved ind- og udflytning i bolig har vi medvirket til at kvinden fik alle de indbogenstande der var brug for via gratisbutikker o.a. Ligeledes bidrager vi med hjælp til at navigere på nettet, omkring e-boks, bank, boligøgen m.v., da mange kvinder ikke har pc eller smartphone.

Vi har kunnet tilpasse vores arbejdstid, således vi hurtigt har kunnet

tilbyde følgeskab og/eller møde for den enkelte kvinde. Dette gælder også udenfor almindelig arbejdstid. Vi griber situationen og motivationen

når den opstår, hvilket er en stor fordel. Samtidig fastholder vi kvinden i motivationen, idet vi følger op løbende”, siger daglig leder Mia Magnussen.

Lær Reden Odense bedre at kende

Reden Odense har siden 1990 fungeret som et anonymt værested for socialt udsatte kvinder over 18 år. Dengang hed værestedet ”Dueslaget” og blev etableret i en gammel brevuekatalysator på Ridehusgade i Odense. I dag ligger værestedet i Pjentedamsgade og har til formål at lindre og forbedre livssituationen for kvinder, der er havnet i en svær situation pga. faktorer som fx stof- og alkoholmisbrug, prostitution, psykisk sygdom, fattigdom og hjemløshed. Kvinderne i Reden har mulighed for at få varm mad, en ren seng, bad, få udleveret kondomer, rene kanyler, eller blot slappe af i rolige og trygge omgivelser. Reden Odense tilbyder også rehabiliterende og socialiserende aktiviteter til kvinderne og i 2018 åbnede en sundhedsklinik i Reden, der drives af frivillige læger og sygeplejersker. Sundhedsklinikken har åbent hver torsdag kl. 17.00-19.00.

Reden Odense i tal

- I 2021 benyttede 332 unikke brugere Reden og Redens forskellige tilbud – herunder sundhedsklinikken
- Redens værested blev besøgt 4.672 gange i løbet af året
- I gennemsnit havde Reden Odense et besøgstal på lige under 13 brugere pr. dag i 2021 – alle årets dage
- Reden Odense havde 68 nye henvendelser i 2021, og nattilbuddet blev brugt 1325 gange
- Læs mere om Reden Odense på www.reden odense.dk



Lær Reden Esbjerg bedre at kende

Reden Esbjerg åbnede i 2021 og det nye tilbud til menneske i prostitution er blevet taget utrolig godt imod af brugere og samarbejdspartnere i Esbjerg og omegn. Som noget helt nyt har KFUKs Sociale Arbejde med Reden Esbjerg etableret et meget tæt samarbejde med Esbjerg Kommune for at kunne hjælpe brugerne mest muligt og som en god måde at optimere de ressourcer, der er til prostitutionsområdet i kommunen. Reden Esbjerg forsøger at målrette indsatser til de vidt forskellige brugere, vi i 2021 har mødt. Derfor kan man både få hjælp til et egentlig exit forløb, hvis man ønsker at forlade prostitution (det er ikke et krav) og man kan komme i et forløb, der arbejder med livsforbedrende indsatser. Man har også mulighed for blot at komme, hvis man har brug for at snakke, få omsorg eller hjælp til skadesreduktion.

Reden Esbjerg i tal

- Reden Esbjerg arbejde tog mere fat efter genåbningen og i 2021 havde Reden Esbjerg besøg af 24 unikke brugere
- Redens åbne cafe blev besøgt 53 gange
- I alt blev der gennemført 157 samtaler samt 9 terapisaftaler i Reden Esbjerg
- Læs mere om Reden Esbjerg på www.redenesbjerg.dk

ORGANISATIONS DIAGRAM

OVERSIGT OVER KFUKS SOCIALE ARBEJDE OG INSTITUTIONER

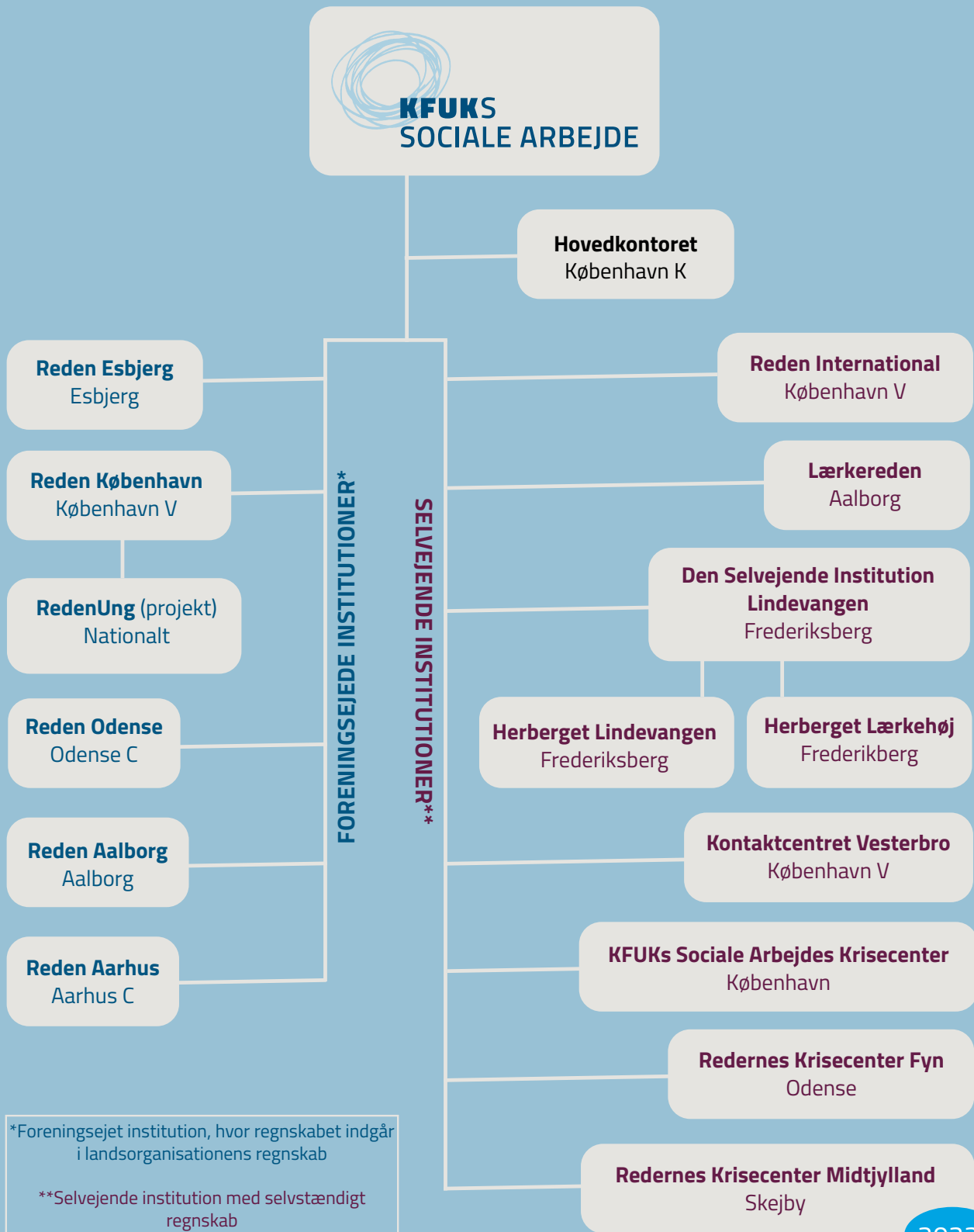

*Foreningsejet institution, hvor regnskabet indgår i landsorganisationens regnskab

**Selvejende institution med selvstændigt regnskab

2022!

Ledelsesberetning

Hovedaktivitet

Det er KFUKs Sociale Arbejdes formål at hjælpe og udøve omsorg for mennesker i socialt belastede situationer og at tage aktuelle sociale og humanitære problemstillinger op. Det gør vi ud fra et næstekærligt menneskesyn og på et folkekirkeligt grundlag. I praksis sker det via det socialfaglige arbejde i vores institutioner, genbrugsbutikker og indsatser samt gennem fortalerarbejdet, hvor vi er talerør for brugerne af vores tilbud og søger at fremme gode betingelser for socialt arbejde.

Vores målgrupper er alle mennesker, der lever med komplekse sociale problemer som hjemløshed, stof- og alkoholafhængighed, psykisk sygdom, vold og fattigdom. Vi hjælper den enkelte med at komme videre i tilværelsen gennem samtale, rådgivning og som bisidder i kontakten med myndigheder. Gennem konkret praktisk støtte gør vi det muligt for mange af vores brugere at ændre deres livsvilkår eller at leve med dem på en ny og bedre måde.

I vores herberger hjælper vi brugerne med at få lidt ro på en kaotisk hverdag uden bolig og med mange forskellige andre udfordringer, så de kan håndtere at bo alene eller sammen med andre. Rederne er være- og rådgivningssteder for kvinder i prostitution og/eller misbrug. Rederne findes i landets fem største byer og har skadesreducerende indsatser i form af mad, søvn, fixeværktøj, prævention mm., relations- og omsorgsarbejde, sundhedsindsatser, socialrådgivning, terapeutisk indsats samt brobygning og opsøgende indsatser. Vægtningen mellem disse indsatser varierer fra by til by og fastlægges på baggrund af brugernes behov. I Kontaktcenteret på Vesterbro tager vi imod alle, der har brug for omsorg, støtte og et måltid. I vores krisecentre kan vi tilbyde et helle fra en voldelig hverdag, og en start på et liv uden vold i nære relationer.



Generalsekretær Ann-Sofie Bech von Hielmcrone

I RedenUng arbejder vi for at begrænse tilgangen blandt unge mennesker til en tilværelse, der er præget af prostitution og hjemløshed.

I vores genbrugsbutikker tjener vi penge, som kan bidrage til vores arbejde, og tilbyder borgere meningsfuld beskæftigelse i et omfang og på vilkår, der passer til deres situation.

Dette regnskab omfatter Landsorganisationen, Rederne, genbrugsbutikkerne samt indsatser, der drives på tværs af forskellige institutioner som metodeprojektet og RedenUng. Kontaktcenteret Vesterbro, krisecentrene og herbergerne drives som selvejende institutioner og har selvstændige regnskaber.

Vi baserer vores socialfaglige praksis på viden om, hvad der virker for vores målgrupper, og vi understøtter fælles standarder for dokumentation i hele organisationen. Vores arbejde er baseret på ønsket om at reducere skaderne ved et liv med komplekse sociale udfordringer, at bibringe brugerne viden om egne

rettigheder og at støtte dem i egne bestræbelser på at ændre deres livssituation og deres livsvilkår.

Udvikling i aktiviteter og økonomiske forhold

Landsorganisationens årsregnskab udviser et positivt driftsresultat på 1,3 mio. kr. mod et positivt estimeret driftsresultat opgjort pr. 30. september 2021 til 0,8 mio. kr. og mod et oprindeligt budgetteret underskud for året på 0,09 mio. kr. Resultatet 2021 må dermed anses for positivt og tilfredsstillende.

Landsorganisationens samlede indtægter løber i 2021 op i 70,2 mio. kr. mod budgetterede knap 40,7 mio. kr. Størstedelen af merindtægterne kommer fra de offentlige øremærkede projektbevillinger, hvoraf en stor del af dem hidrører fra diverse statsfinansierede Corona relaterede akutpuljer, herunder oplevelsespuljen på 10 mio. kr.

Resultatet af den ordinære drift - før tilskud fra landsorganisationen til udvik-

Corona situationen har også påvirket indtjeningen i vore genbrugsbutikker

lingsprojekter samt henlæggelser til særlige formål – er et overskud på 18,9 mio.kr. De væsentligste tilskud omfatter fondsdonation på 495.000 kr. videregivet til § 110-institution Lærkereden i Aalborg samt tilskud øremærket etableringen af krisecentret i Midtjylland, som er videregivet. Herudover en indgået arv på 4.050.000 kr. øremærket til "herberg for kvinder" samt øvrige arvemidler indgået som frie midler.

Der har været et fald i medlemstallet fra 586 ved udgangen af 2020 til 560 ved udgangen af 2021, hvilket primært skyldes den meget høje alder blandt vores medlemmer og et fald i nye indmeldelser.

På udgiftssiden har KFUKs Sociale Arbejde i 2021 etableret en HR stilling til understøttelse af institutionslederne, en ekstern analyse af organisationen samt rekruttering af en ny generalsekretær.

Corona situationen

2021 var endnu et år præget af COVID19 pandemien og dens følgevirkninger. Til trods for de udfordringer, restriktioner og det øgede sygefravær har medført, har vi stort set kunne opretholde en uændret aktivitet og hjælpe det samme antal borgere som i 2020, i de tilbud som er organiserede direkte i KFUK SA. Samtidig har pandemien også medført særlige puljeordninger og stor kreativitet, hvilket har ført til nye løsninger og samarbejdsformer med offentlige tilbud og flere udendørs, udgående og digitale aktiviteter.

Corona situationen har også påvirket indtjeningen i vore genbrugsbutikker i København, Odense og Aalborg, som alle drives af frivillige. Alle butikkerne var lukkede fra medio december 2020 frem til medio marts 2021. Det betød et tab af omsætning på ca. 400.000 kr. som dog blev indhentet via en særlig civilsambunds pulje møntet på bl.a. genbrugsbutikker i NGO branchen, der havde lidt tab i omsætningen. Samtidig har butikkerne oplevet stigende salg og en stor lyst til at handle i genbrugsbutikker efter nedlukningen. Dette er en tendens der ses hos mange NGO'er med genbrugsbutikker.

Desværre har vi samtidig oplevet, at det har været svært at fastholde de åbningstider pga. Coronakarantæner, smit-

terisiko og sygdom. Det har medført flere lukkedage og tidligere lukning i alle tre butikker, selv om de frivillige har arbejdet hårdt for så vidt muligt, at minimere disse. Nogle steder er omsætningen endda steget i forhold til 2019, som er sidste år uden Corona. Reden Genbrug Odense har et beskæftigelsestilbud for særligt sårbare borgere på kontanthjælp. Borgerne henvises af Odense Kommune. Projektet hører under Reden Odense, og en del af omsætningen (50.000 kr.) overføres til hovedkontoret. Det fremgår således ikke af Reden Genbrug Odenses regnskab, men bør tages med i overvejelse, når man vurderer økonomien i Reden Genbrug Odense. Dermed går de fra et underskud på 33.859 kr. til et overskud på 16.141 kr.

Overordnede aktivitetstal

Institution	Unikke brugere	Besøg
Reden København	205	8.215
Reden Odense	332	4.672
Reden Aarhus	204	3.776
Reden Aalborg	212	634
Reden Esbjerg**	24	36
Reden International Vesterbro***	340	1.568
Kontaktcentret Vesterbro*	24	9.776
Væresteder, i alt	1.341	28.677

*Kontaktcentret Vesterbro: her er kun talt deltagere i Trykprojektet, dvs. det er et minimumstal. Institutionen er ikke en del af dette regnskab.

**Der er flere besøg end de angivne 36, men fejlbehæftet praksis gjorde at vi måtte se bort fra disse tal

***Der regnes for Reden International Vesterbro besøg ud fra besøgende i Natcaféen – institutionens er ikke en del af dette regnskab

Institution	Unikke brugere	Antal opholdsdage
KFUK's Sociale Arbejdes Krisecenter	52	4.647
Reden International Krisecenter	39	1.533
Redernes Krisecenter Fyn	107	6.396
Lærkereden	21	2.627
Lærkehøj & Lindevangen	170	26.052
Bosteder, i alt	389	41.255

Bostederne er ikke en del af dette regnskab.

Fremtiden

KFUKs Sociale Arbejde er en organisation i stadig udvikling. Seneste skud på stammen er Redens Krisecenter Midtjylland som blev etableret i efteråret 2021 og åbnede i januar 2022. Projektet har modtaget støtte fra Socialstyrelsen (satspulje) samt Augustinus Fonden. Reden Esbjerg blev etableret i 2020 og åbnede 1. januar 2021.

Desuden arbejder KFUKs Sociale Arbejde pt. med udviklingen af vores forskellige indsatser til hjemløse, unge og

målgrupper med ikke dansk baggrund. Handleplaner, ny lovgivning og nye behov i målgrupperne gør et særligt fokus på disse nødvendigt i de kommende år.

Fonde og legatdonationer

KFUKs Sociale Arbejde har også i 2021 modtaget væsentlig støtte til arbejdet fra private fonde og legater, og vi gerne benytte lejligheden til at takke for alle bidrag – store som små.

Midlerne anvendes til at nå flere af KFUKs Sociale Arbejdes målgrupper og

til at udvikle nye nødvendige indsatser. Det sker både gennem støtte til aktuelle projekter, der kan føre til nye måder at gøre tingene på, og i det daglige arbejde i alle institutioner og indsatser i KFUKs Sociale Arbejde. Endelig bidrager de private midler til den understøttelse, institutionerne får fra organisationens hovedkontor og den interessevaretagelse, der udgår herfra. Begge dele opgaver, som er nødvendige for at sikre bedre vilkår for vores brugere, og for det sociale arbejde, vi udfører.

Fonds- og legatdonationer på 25 t.kr. og derover i 2021

	kr.
Landsorganisationen:	
Det Obelske Familiefond (øremærket Lærkereden)	495.055
Kronprinsparrets Stjernerpris til Reden Ung	100.000
Foundation Jochum til anvendelse i 2022	100.000
Kristeligt Dagblads Jubilæumspris	25.000
Reden København:	
Simon Spies Fonden	200.000
Otzens Fond	100.000
Fonden af 24. maj 2003	70.000
Furi Appel og Gunnar Niskers Fond	50.000
1909 Fonden	50.000
Reden Aarhus:	
Aarhus Y's Mens Club Marselisborg	50.000
Furi Appel og Gunnar Niskers Fond	50.000
Middelfart Sparekasse	50.000
Reden Odense	
Furi Appel og Gunnar Niskers Fond	50.000

Usikkerhed ved indregning og måling

Alle regnskabsposter er opgjort på et tilstrækkeligt og sikkert grundlag. Der er derfor ingen usikkerhed ved indregning og måling af regnskabsposter.

Usædvanlige forhold

Der har ikke været usædvanlige forhold i regnskabsåret, der har påvirket resultat, aktiver eller egenkapital.

Begivenheder efter statusdagen

Der er ikke indtruffet begivenheder efter statusdagen, der påvirker vurderingen af årsrapporten for 2021.

Resultatdisponering

Bestyrelsen foreslår, at årets resultat overføres til næste år.

Resultatopgørelse for 2021

	2021	Budget 2021 (ej revideret)	2020
	kr.	kr.	t.k r.
Landsorganisationen			
Indsamlede private midler	6.957.067	1.034.000	3.342
Indsamlede offentlige midler	18.207.283	707.000	4.457
Indtægter ved egen virksomhed	10.476.001	10.575.908	9.677
Finansielle poster	358.135	341.487	423
Rederne			
Satspuljemidler og kommunalt driftstilskud	28.041.133	28.014.298	27.670
Private midler, offentlige og private projekttilskud og øremærkede aktiviteter	6.191.567	0	3.634
Indtægter i alt	70.231.186	40.672.693	49.203
Landsorganisationen			
Løn og personale	(7.214.427)	(7.051.326)	(6.595)
Lokaleomkostninger	(355.834)	(373.000)	(344)
Kontorhold og administration	(1.197.482)	(982.300)	(1.067)
Advokat, revision og konsulentytelser	(682.544)	(435.000)	(551)
Kommunikation og sociale medier	(295.583)	(295.000)	(346)
Fundraising	(259.691)	(260.000)	(231)
Governance/bestyrelse	(93.004)	(129.000)	(74)
Rejser, møder og repræsentation	(117.436)	(126.000)	(35)
Organisationsudvikling og frivillige	(3.918)	(218.000)	(6)
Dokumentation	(11.759)	(50.000)	(14)
Udgifter ved egen virksomhed	(2.330.997)	(2.825.215)	(2.934)
Projektudgifter finansieret af øremærkede midler	(5.207.149)	0	(3.056)
Rederne			
Driftsudgifter	(28.337.641)	(28.512.660)	(28.724)
Afholdte driftsudgifter projekter mv.	(5.243.929)	0	(3.385)
Omkostninger i alt	(51.351.394)	(41.257.501)	(47.362)
Resultat af ordinær drift	18.879.792	(584.808)	1.841

Resultatopgørelse for 2021 (fortsat)

	2021	Budget 2021 (ej revideret)	2020
	kr.	kr.	t.k.r.
Resultat af ordinær drift (overført)	18.879.792	(584.808)	1.841
Fondsdonation videregivet Kontaktcentret	0	0	(750)
Fondsdonation videregivet Krisecenter Midtjylland	(2.910.205)	0	0
Fondsdonation videregivet Lærkereden Aalborg	(495.055)	0	(1.050)
Uddeling til kvinder på Østerbro (Foundation Jochum)	(100.000)	0	(75)
Reden Ung (Kronprinsparrets Stjernedryspris)	(100.000)	0	0
Herberger for kvinder (arv)	(4.050.652)	0	0
Tilskud mv. i alt	(7.655.912)	0	(1.875)
Bevægelser i hensættelser projekter mv., Landsorganisationen	(9.263.405)	0	(705)
Bevægelser i hensættelser projekter mv., Rederne	(651.130)	498.3 62	805
Bevægelse i hensættelser projekter i alt	(9.914.535)	0	100
Årets resultat, der overføres til egenkapitalen	1.309.345	(86.4 46)	66

Balance pr. 31. december 2021

	2021 kr.	2020 t.k r.
Ejendomme	51.470.052	47.805
Materielle anlægsaktiver	51.470.052	47.805
Deposita	511.827	498
Lån til KFUKSA Krisecenter § 109, til afvikling over 10 år	270.667	328
Finansielle anlægsaktiver	782.494	826
Anlægsaktiver	52.252.546	48.631
Mellemregning Krisecenter København	88.620	49
Mellemregning Krisecenter Odense	197.234	50
Mellemregning Lærkereden Aalborg	33.686	142
Mellemregning Krisecenter Midtjylland	189.387	0
Tilgodehavende obligationsrenter	69.648	235
Øvrige tilgodehavender	5.191.193	703
Forudbetalte omkostninger	183.968	206
Tilgodehavender	5.953.736	1.385
Værdipapirer	15.908.077	20.175
Likvide beholdninger	14.471.140	4.420
Omsætningsaktiver	36.332.953	25.980
Aktiver	88.585.499	74.611

Balance pr. 31. december 2021

	2021 kr.	2020 t.k.r.
Egenkapital	35.464.325	34.155
Egenkapital	35.464.325	34.155
Hensat til fremtidigt arbejde mv.	7.920.506	7.270
Hensat til udvendig vedligeholdelse, ejendomme	5.342.290	4.842
Hensat til udviklingsprojekter og særlige formål	14.743.420	1.497
Hensættelser	28.006.216	13.609
Prioritetsgæld	16.292.643	13.439
Skyldige indefrosne feriepenge	0	3.124
Langfristede gældsforpligtelser	16.292.643	16.563
Afdrag på gæld, der forfalder indenfor 1 år	1.273.615	1.001
Mellemregning Kontaktcentret Vesterbro	1.259.840	1.052
Mellemregning Reden International	56.284	417
Mellemregning Lindevang/Lærkehøj	76.485	0
Forudbetalt driftstilskud	2.235.073	2.177
Forbetalt kontingent	2.600	2
Skyldig a-skat, ATP, frivalgskonto m.m.	515.786	3.126
Skyldige feriepenge, funktionærer	1.409.725	1.333
Andre kreditorer	1.669.358	860
Depositum	323.549	316
Kortfristede gældsforpligtelser	8.822.315	10.284
Gældsforpligtelser	24.770.483	26.847
Passiver	88.585.499	74.611

