

Juni 2016 / 40. ÅRGANG / NR. 2

BUDSTIKKEN

ÅRSBERETNING 2015



Mange forandringer i
Reden International

Et år med gråzoner

Redens sociale genbrug

Formandens beretning 2015-2016

Af Lisbeth Trinskjær, formand for KFUKs Sociale Arbejdes bestyrelse



2015-2016 har på mange måder været et begivenhedsrigt år i KFUKs Sociale Arbejde. En ny socialøkonomisk virksomhed, Hjemløsning, har set dagens lys, undervisningsforløbet Gråzoner er i færd med at blive udbredt, aktiveringsprojektet Reden Genbrug er kommet godt i gang, og Reden i Aalborg udvikler stadig nye tilbud til udsatte kvinder i Nordjylland.

RedenUng og KFUKs Sociale Arbejde har i 2015 udviklet et nyt undervisningsforløb "Gråzoner – unge, sex & grænser" til uddannelsen, ungdomsuddannelser – og til

konfirmandundervisningen. Forløbene er tilpasset de forskellige alderstrin og skal lære unge at mærke og respektere egne grænser i forhold til seksuelle gråzoner, som fx overskridelse af seksuelle grænser, sugardating, salg og deling af nøgenfotos på nettet osv. Undervisningsmaterialet er udarbejdet af RedenUng og KFUKs Sociale Arbejde i samarbejde med firmaet Fremtidfabrik og en række unge. Gråzoner er allerede blevet taget vel imod af især en række præster, og udbredelsen er hjulpet godt på vej af positiv medieomtale.

2015 blev desværre også året, hvor vi måtte lukke EXIT-kollegiet – vores rådgivnings- og botilbud til udenlandske kvinder med lovligt ophold, der ønskede at forlade prostitution. EXIT-kollegiet var fra opstarten i 2011 finansieret via forskellige fonde og puljer men havde ikke fundet en permanent finansiering. Det er så ærgerligt, når et tilbud, vi ved virker, må lukke alene på grund af økonomi. Men desværre er det også et vilkår i en frivillig forening.

Det ændrer dog ikke ved, at behovet for et tilbud som EXIT-kollegiet er til stede, og vi arbejder nu på, at erfaringerne fra EXIT-

kollegiet kan videreføres i en anden bæredygtig form. Vi håber i løbet af efteråret 2016 at kunne åbne dørene til et nyt tilbud, der viderefører EXIT-kollegiets viden og positive erfaringer til glæde for både udenlandske og danske kvinder, der er udsat for prostitutionsrelateret vold.

Det har også været et begivenhedsrigt år uden for vores egen organisation. I august proklamerede Amnesty International, at de havde til hensigt at tiltræde en resolution, der skulle arbejde for en afkriminalisering af prostitution, både på sælger- og købersiden. Det satte gang i den henslumrende prostitutionsdebat, og KFUKs Sociale Arbejde måtte endnu engang i medierne og forklare vores standpunkt; nemlig at loven efter vores opfattelse selvfølgelig ikke bør kriminalisere den, der sælger sex, men gerne den, der køber. Efter vores opfattelse er der tale om et ulige magtforhold imellem de, der sælger sex og de, der køber, og derfor bør loven beskytte dem, der sælger, fremfor dem, der køber.

Det synspunkt deler man tilsyneladende i Frankrig, hvor præsidenten i april underskrev en ny lov, der indfører den såkaldt

BUDSTIKKEN

udgives af KFUKs Sociale Arbejde

Redaktion:

Helle Jarlmoose (ansvarshavende), Pernille Kjær Jessen og Trine K.W. Samuelsen

Henvendelser bedes rettet til:

post@kfuksa.dk

KFUKs Sociale Arbejde

www.kfuksa.dk

LANDSBESTYRELSE:

Formand:

Lisbeth Trinskjær, Bagsværd

Næstformand:

Connie Yilmaz Jantzen, Brønshøj

Kasserer:

Olaf Ingerslev, Hellerup

Medlemmer:

Anne Marie Boile Nielsen, Hvidovre
Annette Brynøl, Odense
Merete Dige, Frederiksberg
Ina Winther Groth, Borup
Birgitte Thyssen, Frederiksberg

HOVEDKONTOR:

Helle Jarlmoose, generalsekretær,
tlf. 3525 4462, hj@kfuksa.dk

Tina Bresson, regnskabschef,
tlf. 3525 4468, tb@kfuksa.dk

Susanne Exner, indsamlingschef,
tlf. 3525 4466, se@kfuksa.dk

Pernille Kjær Jessen, kommunikations-
ansvarlig, tlf. 3525 4461, pkj@kfuksa.dk

Anne Dyppel, regnskabsmedarbejder,
tlf. 3525 4464, ad@kfuksa.dk

Elisabeth Lumbye, lønassistent,
tlf. 3525 4469, el@kfuksa.dk

Trine K.W. Samuelsen, organisations-
og marketingskoordinator,
tlf. 3525 4463, tks@kfuksa.dk

Marie Louise Kiring Løvingreen,
udviklingschef, tlf. 3525 4465,
ml@kfuksa.dk

Marianne Brask, genbrugskonsulent,
tlf. 3526 3033, mb@kfuksa.dk

KONTAKTADRESSER:

KFUKs Sociale Arbejde

Niels Hemmingsens Gade 10, 2. sal
1153 København K
tlf. 3526 3033 kl. 10-14
post@kfuksa.dk
giro 4440-8170037

Reden København, København V
Forstander: Kira West, kbh@reden.dk
Souschef: Bettina Bach

Reden International, København V
Forstander: Kira West
info@redeninternational.dk

Reden Odense, Odense C
Leder: Mette Guul
odense@redenodense.dk

Reden Aalborg, Aalborg
Daglig leder: Jeanette Dam Kaastrup,
jk@redenaalborg.dk

Reden Aarhus, Aarhus C
Leder: Joan Fisker Hougaard
aarhus@reden.dk

Svanegrupperne, København Ø
Leder: Bettina Bach, kbh@reden.dk

Lindevangen

Frederiksberg
Forstander: Søren Romar
Daglig leder: Annette Mainz
post@lindevangen.dk

Lærkehøj

Frederiksberg
Forstander: Søren Romar
Daglig leder: Mikael Christiansen
mail@laerkehoej.dk

Hjemløsning

Frederiksberg
Direktør: Birgitte Falck-Jensen
birgittef@laerkehoej.dk

Kontaktcentret Vesterbro

København V
Forstander: Liselotte Fredholm
post@kontaktcentret.dk

TopGenbrug, Istedgade 57,
1650 København V, tlf. 3324 0469
Man.-fre. 12-17

Reden Genbrug, Odense, Overgade 46,
5000 Odense C, tlf. 2020 1002
Man-tir 12-17. Ons-tor 10-17. Fre 12-17. Lør 10-14

Reden Genbrug, Aalborg, Danmarksgade 21,
9000 Aalborg, tlf. 2020 5026
Man-fre 11-17. 1. lørdag i måneden 10-13

Vestergades Genbrug, Vestergade 14,
7600 Struer, tlf. 9785 5500
Man-fre 9.30-17. Lør 9.30-12.30

nordiske model i Frankrig. Den lovgivning, hvor man gør det forbudt at købe sex men ikke sælge, kender vi fra Sverige, Norge og Island, og tankegangen har været model for lovgivningen i blandt andet Canada og Nordirland. I Frankrig har man – foruden store bøder til sexkøbere – i tillæg til loven varslet en række sociale tiltag, der har til formål at hjælpe mennesker ud af prostitution. Vi hilser det franske initiativ velkommen. Vi er også enige i, at lovgivning, der har til formål at beskytte den svage part – den prostituerede – sammen med en række sociale tiltag, er den mest bæredygtige vej frem. Men det er vigtigt her at understrege, at lovgivning alene ikke hjælper mennesker i prostitution. Der skal både forebyggelse og efterværn til.

Den 3. december stemte danskerne til folkeafstemningen om afskaffelse af EU-retsforbeholdet. Forud for afstemningen var organisationen – og især Reden International – en del i vælten, da en lille del af afstemningen drejede sig om tiltrædelse til EU's menneskehandelsdirektiv. Vi var fra start tydelige omkring, at organisationen hverken ville anbefale et ja eller et nej ved afstemningen, da menneskehandelsdelen kun fyldte meget lidt i den samlede pakke, der skulle stemmes om. Men vi ville naturligvis gerne blande os i debatten som eksperter på vores område. Vi oplevede stor opmærksomhed fra politisk side, og Reden International havde i løbet af få uger besøg af flere fremtrædende politikere, heriblandt udenrigsminister Kristian Jensen og Socialdemokratiets leder, Mette Frederiksen.

Selvom afstemningen om retsforbeholdet som bekendt endte med et nej, er det helt afgørende, at Danmark fortsat lever op til menneskehandelsdirektivet, både hvad angår hjælp og beskyttelse til ofre for menneskehandel og deltagelse i et effektivt, internationalt samarbejde om bekæmpelse af menneskehandel.

KFUKs Sociale Arbejde og Reden International mærker i høj grad problemerne omkring den midlertidige finansiering og det manglende lovgrundlag for indsatsen for ofre for menneskehandel i Danmark. Indsatsen for at hjælpe ofre for menneskehandel er kompleks og kræver langsigtet og strategisk arbejde, som er vanskeligt under de usikre vilkår, der arbejdes under i dag.

Da afstemningsresultatet på ingen måde afholder Danmark fra at styrke indsatsen

for ofre for menneskehandel, prioriterer vi naturligvis at være i løbende dialog med de ansvarlige politikere med henblik på at implementere og permanentgøre indsatsen.

De seneste år har vi i Danmark oplevet flere tilfælde af vold og vold med døden til følge på botilbud, væresteder og lignende. I KFUKs Sociale Arbejde kan vi genkende tendensen til øget uro og kortere lunte hos vores brugere, og det går ud over andre brugere, frivillige og medarbejdere. Vi har også oplevet decideret vold i vores egne tilbud – det kan man læse mere om inde i bladet. En del af forklaringen på de ulykkelige hændelser er årtiers omstruktureringer og besparelser i det psykiatriske system. Erfaringen viser, at et vellykket patientforløb kræver tid, struktur, omsorg og kontinuitet i behandlingen – og det tilbud eksisterer ikke længere efter nedlæggelse af langtidssafdelingerne. En anden faktor er nye misbrugsmønstre. I vores institutioner strækker vi os meget langt for at rumme, håndtere og hjælpe brugerne i de perioder, hvor de er rigtig dårlige. Det skal vi, for som det bliver sagt inde i bladet, er vi meget ofte det eneste sted, de har. Men vi skal også passe på vores ansatte og frivillige – og derfor kan vi være nødt til at ty til karantæner, når det bliver for voldsomt. Men det bør ikke være sådan, at vi har mennesker, som har så meget brug for hjælp og er så meget i risiko for at gøre skade på sig selv og andre, at de ikke kan rummes og hjælpes. Derfor arbejder vi for at finde ressourcer til at udvikle nye metoder, der kan øge sikkerheden for både brugere, frivillige og medarbejdere, og vi arbejder på at sikre dialogen med politikere, så der tages hensyn til organisationer som vores, når der tages nationale skridt til at dæmme op for dette alvorlige problem.

Sidste år på denne plads skrev jeg om NGOernes stigende afkobling fra resten af samfundet. Denne udvikling er desværre fortsat, og i KFUKs Sociale Arbejde mærker vi, hvordan kampen om stadig færre ressourcer hele tiden intensiveres. Staten og kommunerne vil gerne overtage det arbejde, NGOerne hidtil har udført, og opgaven som de svages fortalere og vagthund bliver bestemt ikke lettere, når vi i stigende grad

Vi kunne ikke drive KFUKs Sociale Arbejdes forskellige tilbud uden støtte fra kommuner, stat og fonde, men vi kunne heller ikke drive dem uden gaver fra private givere, som gør, at vi kan navigere akut og udvikle nye tiltag hurtigt, når der er behov for det.

tvinges til at være afhængige af offentlige midler og bevillinger. Derfor er vi også – endnu mere end tidligere – afhængige af at få tilført frie midler, så vi kan udføre vores opgave til gavn for dem, der har brug for det.

Siden 1947 har KFUKs Sociale Arbejde været en medlemsbåret organisation, hvor frivillighed og private gaver har været forudsætningen for at iværksætte nye tilbud til gavn for de mest socialt udsatte. Støtte fra kommuner og offentlige puljer er kommet til at betyde stadigt mere i finansieringen af det daglige arbejde, men den offentlige støtte gør det langt fra alene. Ofte er den offentlige støtte også belagt med restriktioner. For eksempel må den typisk ikke bruges til udenlandske kvinder, den må ikke bruges til akutte nye tiltag men kun til den daglige drift, og nogle gange er pengene givet specifikt til at understøtte et samarbejde med kommunen. Vi kunne ikke drive KFUKs Sociale Arbejdes forskellige tilbud uden støtte fra kommuner, stat og fonde, men vi kunne heller ikke drive dem uden gaver fra private givere, som gør, at vi kan navigere akut og udvikle nye tiltag hurtigt, når der er behov for det. Private midler er med til at sikre vores metodefrihed, og netop friheden til at vælge metode og navigere hurtigt og smidigt er en afgørende forskel på vores tilbud og et offentligt tilbud. Frivillige, givere og medlemmer er stadig ryggraden i KFUKs Sociale Arbejde. Så en stor tak herfra skal lyde til alle jer, der gør arbejdet muligt.

ET TRAVLT FØRSTE ÅR I REDEN AALBORG



Reden Aalborg har nu mere end et år på bagen, og den nordjyske Rede har i det forgange år budt velkommen til mange forskellige mennesker med prostitution inde på livet og ofte med grove seksuelle fysiske og psykiske overgreb i bagagen. Fælles for brugerne af Reden Aalborg i 2015 er, at de oplever skader ved at være eller have været i prostitution og har hårdt brug for støtte og opbakning til at komme videre i livet.

Af Marie Louise Løvengreen

Reden Aalborg har nu mere end et år på bagen, og den nordjyske rede har i det forgange år budt velkommen til mange forskellige mennesker med prostitution inde på livet og ofte med grove seksuelle fysiske og psykiske overgreb i bagagen. Fælles for brugerne af Reden Aalborg i 2015 er, at de oplever skader ved at være eller have været i prostitution og har hårdt brug for støtte og opbakning til at komme videre i livet. En Rede ikke helt som de andre.

Reden Aalborgs brugere adskiller sig fra brugerne på de andre Reder i organisationen ved at bestå af yngre kvinder, hovedsageligt under 30 år med og uden misbrug. De fleste af Reden Aalborgs nuværende brugere er ikke kaotiske misbrugere. Derudover er Reden Aalborg i modsætning til de andre Reder også åben for rådgivning og hjælp til mænd i prostitution – men de fleste brugere er stadig kvinder.

Inde i Reden Aalborg er også etableret en egentlig Sundhedsklinik – også et nyt tiltag inspireret af Reden Internationals arbejde i København. Den er åben for alle uden aftale, men målgruppen er særligt kvinder, der ikke har adgang til det danske sundhedssystem eller er utilpas ved at benytte egen læge til fx gentagne test for kønssygdomme. En række frivillige læger udgør kernen i klinikken.

Formålet er at fremme sundheden og mindske smittefaren for seksuelt overførte

sygdomme hos mennesker i prostitution i Nordjylland og medvirke til at opspore kvinder udsat for menneskehandel eller andre, der har brug for Redens hjælpe.

Hvilken hjælp er der brug for i Nordjylland?

Reden Aalborgs tilbud er fleksibelt og tilpasser sig den enkelte kvindes behov, og det forgangne år har været kendetegnet ved mange forskellige typer rådgivning og omsorg. Reden Aalborg er stadig i udvikling og har endnu ikke fundet sit endelige leje, men allerede nu tegner dig sig et billede af den hjælp, der er mest behov for.

Da flere af brugerne har været udsatte for voldtægt, har vi i flere tilfælde motiveret til anmeldelser og været med ved anmeldelsessituationerne. Vi har bidraget med følgeskab ved lægebesøg og til den psykiatriske skadestue, center for voldtægtsofre og indlæggelser mv. Der har været brug for juridisk rådgivning i skilsmis-sesager og med spørgsmål vedr. opholdstilladelse mv., hvor vi har benyttet Redens frivillige advokat. Flere kvinder er også blevet hjulpet til et egentligt exitforløb i tæt samarbejde med Aalborg Kommune.

Der kommer regelmæssigt nye brugere til, og for nogle personer er der behov for solid og intens støtte og vejledning i korte eller længere perioder, da de har relativt mange psykiske, fysiske og sociale udfor-

dringer. Andre har brug for kun at komme i Svanegruppen og være en del af det terapeutiske tilbud, der tilbydes i det regi.

Men ofte er der også bare brug for at blive hørt og set og få hjælp til helt praktiske ting som hjælp til at søge bolig, SU, aftale afdragsordninger med kreditorer eller hjælp til at forstå og agere.

De grønlandske brugere af Reden Aalborg

Reden har i rådgivningsarbejdet også mødt grønlandske kvinder. Nogle har levet på må og få gennem måneder og klaret sig ved at tilbyde deres kroppe i bytte for et sted at sove, andre har været i voldelige forhold og er derfor flygtet fra hjemmet. Pludselig befinder de sig på gaden uden deres personlige ejendele og som ufrivillig boligløs. I disse situationer har vi meget svært ved at kunne tilbyde rimelige forhold for overnatning i Aalborg. Reden har henvist til de eksisterende tilbud i Aalborg og har i den forbindelse forgæves forsøgt at få plads til kvinderne, og i ingen af tilfældene har det været muligt pga. overbelægning.

Vi har derfor hjulpet flere grønlandske kvinder med at komme til Reden i Aarhus, hvor de har kunnet få overnatning og omsorg. En enkelt grønlandsk kvinde har vi hjulpet til Blå Kors Hjemmet i Hobro, herfra er hun blevet hjulpet videre.

Den frivillige indsats – en vigtig del af Reden Aalborgs Arbejde

Reden Aalborg er stadig et lille tilbud med kun to faste medarbejdere, samt en psykolog tilknyttet. Så når Reden Aalborg er kommet så godt i gang, skyldes det ikke mindst de mange gode frivillige kræfter. I alt 53 forskellige frivillige har hjulpet Reden det forgangne år, heriblandt frivillige læger, en jurist, en socialrådgiver, en kriminolog, en social- og sundhedsassistent samt studerende.

Har du lyst til at blive frivillig eller på anden vis bidrage til Reden Aalborgs arbejde, så kontakt Jeanette på jk@redenaalborg.dk



JEG KAN IKKE LADE VÆRE



Natalie Parks Laurberg er frivillig læge i Reden Aalborgs sundhedsklinik

REDEN AALBORGS TILBUD

RÅDGIVNING

Reden tilbyder rådgivning og vejledning på Reden eller uden for huset alle ugens dage efter aftale. Åben rådgivning uden aftale hver tirsdag og torsdag kl. 14-17.

CAFÉ

Caféen er et uforspligtende frirum med mulighed for at deltage i forskellige aktiviteter. Åben tirsdag og torsdag kl. 14-17.

SVANEGRUPPEN AALBORG

Her bearbejdes de psykiske mén det at sælge seksuelle ydelser har givet. Svanegruppen er et tidsbegrænset psykolog-ledet gruppeforløb.

SUNDHEDSKLINIK

Tilbud for både danske og udenlandske kvinder. Bemandes af frivillige læger. Åben hver torsdag kl. 17-20.

REDEN AALBORG I TAL

ETABLERET I NOVEMBER 2014

Reden Aalborg har i dette første år haft kontakt til ca. 90 mennesker i prostitution, heraf har vi været i kontakt med 40 personer via det opsøgende arbejde på stripbarer mv. 53 personer har henvendt sig til Reden, 47 kvinder og 6 mænd.

PROSTITUTION I NORDJYLLAND

I 2015 har Reden Aalborg identificeret 123 forskellige bordeller i Nordjylland og ca. 800 forskellige mennesker har på et tidspunkt i 2015 været i prostitution.

Af Jeanette Dam Kaastrup, daglig leder af Reden Aalborg

I Reden Aalborg er Natalie Parks Laurbergs bidrag som frivillig helt uundværligt i arbejdet for at yde en lægefaglig indsats for de udenlandske kvinder i prostitution i Nordjylland, der ikke har adgang til det danske sundhedsvæsen. Her har hun været med fra starten, og hendes indsats har været uvurderlig i arbejdet med at få etableret Sundhedsklinikken, der åbnede den 5. november 2015.

Natalie Parks Laurberg er 30 år og har arbejdet som læge de sidste 3 år. I dag arbejder hun i en almen praksis i en mindre nordjysk by, men snart drager hun tre måneder til det nordlige Grønland for at udføre lægegeringen.

"Jeg har været frivillig i Reden Aalborg siden januar 2015 og har været med til at starte sundhedsklinikken op. Det har været en stor ære at få lov til at deltage i dette arbejde og en fornøjelse at opleve så mange mennesker bidrage på forskellig vis til at

få denne lille klinik op at køre. Nu er klinikken et halvt år gammel, og kvinderne begynder lige så stille at dukke op til tjek for kønssygdomme og andre sundhedsproblemer," fortæller Natalie Parks Laurberg.

Natalie Parks Laurberg har, ud over sit eget virke i klinikken, bidraget med kontakt til klinikkens ansvarshavende læge samt de øvrige syv kvindelige læger, der i dag udgør frivilligteamet af læger, der hver uge skiftes til at tage vagter i klinikkens åbningstid om torsdagen fra kl. 17-20.

"Grunden til at jeg er frivillig i Redens sundhedsklinik? Det er nok egentlig, fordi jeg ikke kan lade være. Jeg kan se et kæmpe behov, som ikke bliver dækket af vores sundhedsvæsen, og derfor vil jeg gerne kunne give Redens kvinder et alternativ. Og så nyder jeg at møde de kvinder, som benytter sig af klinikken, og at kunne hjælpe dem," slutter Natalie Parks Laurberg.



Behov for mere hjælp til UDENLANDSKE KVINDER



Af Kristine Bjørnbak Jørgensen

I det første kvartal af 2015 var Reden International en del af Hvepsebosagen - Danmarkshistoriens hidtil største sag om menneskehandel. I den anledning var 15 rumænske mænd helt ekstraordinært indkvarteret på Reden Internationals krisecenter, som ellers har været forbeholdt kvinder. I Hvepsebosagen blev 26 personer tiltalt for at lokke 300 fattige, rumænske mænd til Danmark med løfter om arbejde. I stedet blev mændene udstyret med danske CPR-numre og NemID og udnyttet til økonomisk kriminalitet. Den danske indsats mod menneskehandel har traditionelt fokuseret på handel med kvinder til prostitution, men indenfor de sidste år er flere mænd blevet identificeret som handlede. Reden International er med i arbejdet med at hjælpe denne nye gruppe af ofre for menneskehandel.

Ny handlingsplan

I maj 2015 vedtog regeringen og satspuljepartierne en ny handlingsplan til bekæmpelse af menneskehandel. Planen gælder frem til 2018 og fokuserer på fem hovedområder: forebyggelse i Danmark og internationalt, opsøgning og identifikation af ofre, individuelt tilpasset støtte til ofre, retsforfølgelse af bagmænd, samt en styrkelse af partnerskaber og koordination på området. Reden International ansøgte og

fik bevilget en del af midlerne. Puljen er desværre noget mindre end den forrige, og det er en udfordring at få midlerne til at række.

Hovedværktøjet i hjælpeindsatsen for ofrene er desuden fortsat forberedt hjemsendelse, hvor kvinderne får hjælp til at reetablere sig i hjemlandet, hvis de tager imod tilbuddet om frivillig hjemsendelse. Mange af kvinderne mener ikke, at de har en fremtid i deres hjemland, og mange ender desværre med at blive i handelsforhold og prostitution, fordi de ikke ser nogle reelle alternativer.

Folkeafstemningen om retsforbeholdet

De sidste måneder af 2015 var præget af debatten om Danmarks fremtid i Europol forud for folkeafstemningen om en omdannelse af retsforbeholdet i december 2015. Pludselig var menneskehandel et hot politisk emne, og journalister og politikere var meget interesserede i, hvad Reden International mente om Menneskehandelsdirektivet og retsforbeholdet generelt. RI-medarbejdere deltog i debatarrangementer om emnet over hele landet.

Et overmættet marked

Indenfor de sidste år er der sket en stigning i antallet af nigerianske kvinder i prostituti-

on på Vesterbro. Den tendens er fortsat i 2015 og 2016. Det har Reden International bl.a. mærket ved, at der kommer langt flere kvinder i Natcaféen, end der plejer. En nat i december 2015 var der eksempelvis 118 kvinder i løbet af de fire timer, Natcaféen var åben. Det store antal kvinder betyder, at der er større kamp om kunderne. Det betyder bl.a., at kvinderne benytter mere "aggressiv markedsføring", hvor de hiver forbi passerende mænd i tøjet og lign. Politiet er begyndt slå hårdt ned på den aggressive markedsføring, og mange kvinder bliver anholdt. Det betyder, at Reden International i flere omgange har haft overbelægning på krisecentret.

I marts 2016 affødte et debatindlæg i Politiken en større debat om udenlandske prostituerede på Vesterbro. Forfatteren Siddik Lausten, som selv bor på Vesterbro, mente, at de lokale havde skyklapper på i forhold til kvindernes desperate situation. Reden Internationals forstander, Kira West, benyttede lejligheden til at gøre politikerne opmærksom på, at størstedelen af kvinderne ikke tager imod tilbuddet om forberedt hjemsendelse, fordi de ikke kan se en fremtid for sig selv i hjemlandet. Flere politikere lovede at se på mulighederne for at forbedre hjælpen til kvinderne. I skrivende stund er der dog ikke fundet en løsning.

MEDLEMMER ER VIGTIGE! Politikere, fonde og kommuner kigger på, om vi har folkelig opbakning, når vi beder om støtte og politisk velvilje.

Hvis du ikke i forvejen er medlem af KFUKs Sociale Arbejde, kan du blive det for **KUN 100 KR. OM ÅRET**. Du kan melde dig ind på vores hjemmeside eller ved at sende 100 kr. på vores konto: 4440-8170037 og markere betalingen "medlemskab".



REDEN INTERNATIONAL

Reden International hjælper udenlandske kvinder, der arbejder i prostitution i Danmark. Mange af kvinderne er potentielle ofre for menneskehandel. Reden International blev stiftet i 2003, og i 2004 åbnede Reden Internationals krisecenter som det første krisecenter i landet med kvinder handlet til prostitution som specifik målgruppe.

KRISECENTRET er finansieret af handlingsplanen mod menneskehandel og er for kvinder, der er identificerede som ofre for menneskehandel eller potentielt handlede kvinder, der er i en udredningsfase. Det er et tilbud for kvinder, der ønsker hjælp til at komme ud af et handelsforhold, og som ønsker at modtage ét af de eksisterende tilbud til ofre for menneskehandel i Danmark. På Krisecenteret har kvinderne adgang til rådgivning og støtte, sundhedstilbud, juridisk rådgivning, undervisning og andre aktiviteter.

Der boede i 2015 52 kvinder på krisecenteret, hvoraf 4 flyttede ind i 2014. 35 af kvinderne er fra Nigeria, 5 fra Rumænien, 4 fra Thailand og resten fra øvrige afrikanske og østeuropæiske lande. Kvindernes gennemsnitsalder er 29 år og halvdelen har børn. 24 af kvinderne har forladt krisecenteret under opholdet, 8 har fået forberedt hjemsendelse, 8 har forladt landet på egen hånd, og 5 er overflyttet til asylsystemet.

MØDESTEDET åbnede i 2007 og drives i et samarbejde mellem Reden International og Center mod Menneskehandel (CMM), som led i handlingsplanen. I mødestedet får udenlandske kvinder i prostitution adgang til et frirum og bliver tilbudt støtte, undervisning, juridisk bistand og rådgivning om sundhed, prostitutionsadfærd, muligheder og rettigheder. I 2015 har CMM og RI bl.a. samarbejdet om metodeudviklingsprojektet WINC (Women In New Contexts), der skal bringe udenlandske kvinder, der har været i prostitution, i ordinær beskæftigelse. Der henvises til CMM for statistik fra Mødestedet.

DET OPSØGENDE GADEARBEJDE er finansieret af OAK Foundation til og med 2017. Det gennemføres i høj grad i samspil med aktiviteterne i Mødestedet, Natcafeen og Tirsdagsklinikken og består af indledende kontakt til nye kvinder i miljøet og information om RI's tilbud og muligheder for rådgivning og beskyttelse, tilstedeværelse i miljøet, hvor relationerne til kvinderne opretholdes, og hvor kvinderne får rådgivning om sikkerhed og akutte problemstillinger samt generel afdækning af tendenser i gadeprostitutionsmiljøet, som giver grundlag for at indrette RI's aktiviteter og indsatser efter nye tendenser.

NATCAFÉEN åbnede i 2013 og er finansieret af §18-midler fra Københavns Kommune til og med 2016. Natcafeen har åbent torsdag, fredag og lørdag nat for udenlandske kvinder i prostitution og tilbyder et pusterum fra gaden, mad og drikke, prævention, adgang til pc samt socialt samvær og oplysning. Samtidig bliver natcafeen brugt til at skabe vigtige relationer til brugerne som led i det opsøgende arbejde og information om tilbud i Mødestedet, sundhedsklinikken mm.

Der var i 2015 åbent 105 nætter i Natcafeen, hvor der var i alt 6656 besøgende, dvs. 63,4 besøgende pr. nat, hvoraf 1,6 i gennemsnit var besøgende, som ikke havde været i Natcafeen før. Så godt som alle brugere af Natcafeen er Nigerianere.

TIRSDAGSKLINIKKEN åbnede i 2010 og er finansieret af løbende mindre donationer fra Fonden Safe and Alive og samarbejder i øvrigt med Venereaklinikken på Bispebjerg Hospital. Klinikken er en integreret del af Mødestedet, den holder åbent hver tirsdag mellem kl. 18 og 20 og er bemannet af frivillige læger og sygeplejersker, som udfører tests for kønssygdomme og HIV.

I 2015 har Tirsdagsklinikken haft åbent 45 gange. Der har været 209 brugere i klinikken (inklusive gengangere), dvs. at der i gennemsnit kommer 5 kvinder per gang. Gennemsnitsalderen for brugerne er 31 år, og de fleste er fra Nigeria og Rumænien.

Reden Internationals forstander er Kira West, som også er forstander for Reden København.



Frivillig i Reden

Kristine Bjørnbak Jørgensen er 32 år og kandidat i Menneskerettighedsstudier og Socialt Arbejde. Hun arbejder på deltid som socialfaglig medarbejder i Reden Internationals Natcafé for udenlandske prostituerede på Vesterbro og på Reden Internationals krisecenter for ofre for menneskehandel. Desuden er hun frivillig policy-rådgiver, fundraiser og kommunikationsmedarbejder for Reden International.

Kristine fortæller:

"Jeg har været tilknyttet Reden International siden august 2015, hvor jeg som virksomhedspraktikant lavede en oplysningskampagne om menneskehandel. Siden er jeg blevet ansat som vikar i Natcaféen og på krisecenteret men er fortsat som frivillig kommunikationsmedarbejder. Jeg laver også fundraising og rådgiver Reden International omkring lovgivning. For eksempel var jeg med til at analysere, hvordan en omdannelse af retsforbeholdet ville have påvirket Reden Internationals arbejde."

"Jeg er frivillig i Reden International, fordi Reden International arbejder for at forbedre vilkårene for nogle af de mest marginaliserede mennesker i det danske samfund. Udenlandske prostituerede uden lovligt ophold i Danmark har ingen rettigheder og behandles som udgangspunkt som kriminelle på trods af, at mange af dem er ofre for menneskehandel. Jeg er frivillig policy-rådgiver, fundraiser og kommunikationsmedarbejder, fordi de lovgivningsmæssige og økonomiske rammer, som Reden International arbejder indenfor, er helt afgørende for, hvor godt vi kan hjælpe kvinderne."



Året har budt på flere psykisk syge brugere, der bliver stadig dårligere, flere grønlandske kvinder og en ny forstander for Rederne i København.

NYE TIDER I REDEN KØBENHAVN

Af Pernille Kjær Jessen

Den 1. marts 2016 havde Kira West sin første arbejdsdag som forstander for Reden København og Reden International. Kira West var dog ikke helt ny i organisationen – hun har siden november 2015 været ansat i KFUKs Sociale Arbejde som leder af

Reden International. Kira West skal stå i spidsen for den faglige og organisatoriske udvikling af Redernes arbejde i København.

“Rederne har en lang række indsatser for både danske og udenlandske kvinder i prostitution.

Det er et spændende og vigtigt område med et stort potentiale, som jeg glæ-

der mig meget til at være med til at udvikle og folde ud. Socialpolitisk er der gode perspektiver i at bruge væresteder som Reden som samarbejdspartner for kommunerne, når det vedrører de mest udsatte borgere, som er vanskelige at rumme og hjælpe i de kommunale systemer. I Reden er vi allerede langt med at udvikle helhedsorienterede socialfaglige indsatser og brobygning til myndigheder, sundhedsvæsen, misbrugsbehandling mm. – bl.a. på baggrund af vores gode samarbejde med Københavns Kommune om projekt EXIT-prostitution, som er under udfasning,” fortæller Kira West.

Kira West kommer med flere års erfaring med ledelse, udvikling, strategi, kvalitets- og resultatstyring, fundraising, kommunikation, interessevaretagelse og politisk

samarbejde. Hun har erfaring med at arbejde på tværs af den private almennyttige sektor og det offentlige. Netop disse kompetencer bliver der gode muligheder for at få bragt i spil i forbindelse med Redens udviklingsarbejde i de kommende år.

Brugerne bliver dårligere

Ud over de organisatoriske opgaver med at sikre, at Reden også fremover er en relevant samarbejdspartner for offentlige myndigheder, kæmper Reden og andre være- og bosteder aktuelt med en stor udfordring på det socialfaglige område. Værestederne er nemlig i høj grad udsat for risiko fra brugere, som på grund af en kombination af psykiske lidelser og misbrug agerer truende og voldeligt. Sidste år havde Reden København 16 voldskarantæner, hvor kvinder enten havde været voldelige over for andre brugere eller personale, og alene i første kvartal i 2016 har der været 6 karantæner, hvoraf der har været involveret våben i et par tilfælde. Reden har et godt samarbejde med politiet, der er overfaldsalarmer og kamera over døren, og knive m.m. bliver låst inde. Reden arbejder også løbende med at udvikle medarbejdernes kompetencer til at nedtrappe og håndtere konflikter, og det lykkes i mange tilfælde at forebygge, at en situation udvikler sig voldeligt. Det kan imidlertid ikke undgås – uanset hvor dygtige Redens personale bliver til at forebygge og nedtrappe – at farlige episoder opstår, fordi det desværre er en konsekvens af kvindernes psykiske lidelser og samtidige misbrug.

“Vi strækker os meget langt for at rumme, håndtere og hjælpe kvinderne i perioder, hvor de er umedicinerede, hjemløse og

somatisk dårlige. Det skal vi, for vi er meget ofte det eneste sted, de har. Sådan burde det naturligvis ikke være, men det er desværre virkeligheden. Og vi kan være nødt til at give kvinderne karantæne fra Reden, når det bliver for voldsomt,” siger Kira West og fortsætter:

“Vi forsøger naturligvis at bygge bro til psykiatrien, når vi har kvinder, som åbenlyst har brug for psykiatrisk behandling, både hvad angår medicinering og de beskyttede rammer, psykiatrien kan tilbyde. Men vores erfaring er, at vi i de fleste tilfælde skal være meget insisterende for at få en kvinde indlagt i psykiatrien – og i de tilfælde, det lykkes, bliver hun udskrevet igen efter et døgn til distriktspsykiatrisk tilsyn, hvilket kvinderne ikke profiterer af. De psykiatriske botilbud er ikke specialiserede i denne gruppe, og det betyder, at der reelt ikke er noget sted, kvinderne kan være og få hjælp, når vi må sige fra. Det er utilfredsstillende både fagligt og menneskeligt, at vi mangler hjælp til nogle af de mest udsatte mennesker i vores samfund, når behovet er størst,” siger Kira West og efterlyser konkrete løsningsforslag fra politikerne – både lokalt og på Christiansborg.

Grønlandske kvinder ladt i stikken i Danmark

Rådet for Socialt Udsatte lancerede tidligere i år en stor rapport om udsatte grønlandske kvinders forhold i Danmark. Reden har haft en plads i følgegruppen under rapportens tilblivelse, og Redens souche Bettina Bach sad i panelet, da rapporten blev offentliggjort ved en konference på Christiansborg.

Rapporten afslører blandt andet, at de



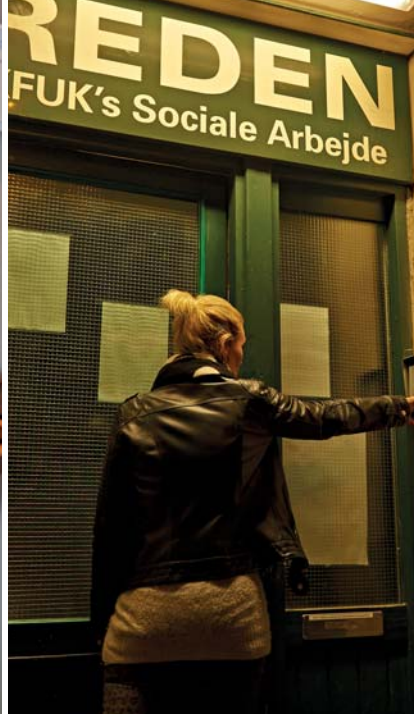

grønlandske kvinder mangler tillid til det danske hjælpesystem, og de føler sig ikke accepteret eller imødekømt i mødet med det offentlige system. Samtidig er de udfordret af kulturelle og sproglige vanskeligheder. Disse erfaringer har Reden også gjort sig.

“De grønlandske kvinder kæmper med fattigdom, hjemløshed og misbrug af hash og alkohol. I Reden har vi også erfaret, at selvom en andel af kvinderne udviser en prostitutionslignende adfærd ved at benytte sig af bar-kæresteri for at få penge, alkohol eller hash, så ser de det ikke som prostitution, og de har svært ved at tale om det som prostitution,” fortæller Bettina Bach.

Reden søgte og fik midler til at ansætte en grønlandsk medarbejder i 2014 og 2015. I denne periode har Reden oplevet en udvikling i kvindernes brug af Redens tilbud. Tilbage i 2013 brugte de grønlandske kvinder primært Reden til at få et varmt måltid mad og en seng at sove i, men efterhånden bruger flere og flere nu Redens andre tilbud som fx samtaler med personalet og vejledning og rådgivning hos Redens socialrådgiver.

“Redens øgede fokus på den grønlandske målgruppe har også medvirket til, at Reden har kunnet hjælpe nytilkomne kvinder hurtigere ud af miljøet, hvis de har ønsket dette. Det har været muligt på baggrund af de erfaringer, vi har fået i arbejdet med disse kvinder, og det er naturligvis glædeligt,” siger Bettina Bach.

REDEN KØBENHAVN

Reden er et være- og rådgivningssted for kvinder i prostitution, hvor de kan få et frirum fra det hektiske miljø på gaden. På værestedet kommer danske og nordiske kvinder, som er i misbrug og prostitution. I 2015 besøgte cirka 279 kvinder værestedet. Man skal opholde sig lovligt i Danmark for at kunne bruge Reden, og udenlandske kvinder bliver henvist til fx Reden International. Reden København gør dog alt for at hjælpe enhver, der står i en akut situation. Reden ligger på Vesterbro i København, hvor kvinderne udover at få varmen, opholde sig og få noget at spise også kan modtage sundhedsfaglig hjælp samt vejledning ved en socialrådgiver. Reden København har siden 1984 eksisteret på Vesterbro.

Souschef: Bettina Bach.

Forstander: Kira West.

Reden København driver projekterne RedenUng (som du kan læse om på de næste sider) og Svanegrupperne. Svanegrupperne er et gruppeforløb for kvinder, der enten ønsker at forlade prostitution, eller som har forladt prostitution og nu søger støtte til at komme videre i livet. Der er Svanegrupper både i København og Aalborg.

ØKONOMISK HJÆLP TIL HUSLEJE

STIFTELSEN DOMUS er en fond, som man kan søge direkte eller gennem KFUK's Sociale Arbejde. Fonden yder tilskud til betaling af husleje.

For at komme i betragtning skal man være en enlig kvinde over 45 år, have været beskæftiget inden for handels- eller kontorvirksomhed og have behov for økonomisk støtte.

Der ydes typisk støtte i form af et engangsbeløb på 25.000 kr. Ansøgningsskema kan fås ved henvendelse til hovedkontoret, eller man kan sende en kort ansøgning til:

Stiftelsen Domus
c/o Advokat Mikael Frydlund
Pilestræde 58
1112 København K

Ansøgningen skal indeholde:

- Navn og cpr nummer.
- Oplysning om civilstand (gift/ugift/samlevende).
- Oplysning om nuværende eller tidligere beskæftigelse inden for handels- og kontorvirksomhed.
- Årsagen til at legatet søges.



SKAL PRÆSTER TALE OM PROSTITUTION?

Af Marie Louise Løvengreen

Mange ville umiddelbart svare negativt til spørgsmålet i overskriften. Men der findes prostituerede i alle dele af Danmark, og som præst møder man mange forskellige mennesker – også mennesker i prostitution eller unge, der dagligt udfordrer og afprøver seksuelle grænser.

Præsten repræsenterer en lokal og tillidsvækkende nærhed, og Rederne har mere end 30 års erfaring på prostitutionsområdet. Så KFUKs Sociale Arbejde satte sig i 2015 for at afprøve, hvordan en model for et tættere diakonalt samarbejde kunne se ud, når emnet er prostitution og handlede kvinder, og vi ikke ønsker at præsentere løftede moralske pegefingre men blot respekt for det enkelte menneske og deres livsvalg.

Det blev til en række redskaber til præster, diakonale medarbejdere eller andre kirkeligt engagerede, så de er klædt bedre på og kan henvise til hjælp og rådgivning, når det er nødvendigt. De forskellige materialer giver blandt andet svar på, hvad man som præst kan gøre, hvis man møder et menneske i prostitution, der ønsker hjælp. Samt tilbud om foredrag, kurser og forslag

til, hvordan man kan inddrage de kirkeligt engagerede frivillige.

Men det forslag til samarbejde, der særligt har vakt præsternes interesse, er et gratis undervisningsforløb "Gråzoner", som flere præster allerede har taget i brug. Materialet udmærker sig ved at få de unge til at italesætte og reflektere over de gråzoner, de allerede i dag møder i hverdagen.

Forløbet kan være med til at gøre konfirmandundervisning nærværende og relevant i forhold til de unges hverdag. Og faktisk har Bibelen en del af sige om at prioritere materielle goder før egen integritet og grænser samt om respekt for andre og kærlighed til næsten.

Med Gråzoner har vi også indledt et fremadrettet samarbejde med Folkekirkens Konfirmandcenter, og da de såkaldte Himmelske Dage løb af stablen i starten af maj 2016 var det naturligvis også unge, sex og gråzoner, der var på dagsordenen.

Læs mere om andre muligheder for som sogn at samarbejde med KFUKs Sociale Arbejde på www.kfuksa.dk

REDEN UNG OG GRÅZONER

Fakta om RedenUng og Gråzoner: RedenUng er en del af Reden København og KFUKs Sociale Arbejdes forebyggelsesprojekt, der løber frem til 2017. Rådgivningsportalen RedenUng så dagens lys i januar 2015 og havde 108 henvendelser i 2015. De fleste henvendelser har været fra skoleelever, der skulle skrive opgave, men også kommunale socialrådgivere og unge med gråzoneerfaringer har henvendt sig med spørgsmål. For socialrådgiverne har det handlet om sparring på sager om unge i prostitution, mens de unge især har efterspurgt rådgivning om konsekvenserne ved at have sendt eller solgt nøgenfotos på nettet.

RedenUng er forankret under Reden København.

Gråzoner er det undervisningsmateriale, som RedenUng har udviklet i samarbejde med KFUKs Sociale Arbejde og Fremtidsfabrik, og som er i gang med at blive udbredt til ungdomsuddannelser og folkeskolens ældste klasser samt til præster til brug for næste års konfirmandundervisning.

Det er planen, at udbredelsen af Gråzonematerialet i løbet af 2016 skal bakkes op af en kampagne på sociale medier med fokus på digital prævention.



KONFIRMANDMATERIALE

Tager 2-3 lektioner og kræver ingen forkundskab og næsten ingen forberedelse.

Gråzoner kan hentes på www.gråzoner.dk

Er du/ kender du en præst, der har lyst til at høre mere, er du meget velkommen til at kontakte os.



ET ÅR MED GRÅZONER

Af Pernille Kjær Jessen

Digital sexmobning og seksuelle gråzoner på nettet og i virkeligheden har fyldt meget i debatten det seneste år. Unge sender billeder af sig selv og andre i intime situationer ud i cyberspace som aldrig før, og forældre og lærere er usikre på, hvordan de skal gribe opgaven med at oplyse og vejlede de unge an. De unge er nemlig digitale indfødte – og det er de voksne ikke. Derfor er en stor del af svarene nødt til at komme fra de unge selv. Som en konsekvens af dette har RedenUng og KFUKs Sociale Arbejde i samarbejde med Fremtidsfabrik udviklet undervisningsmaterialet Gråzoner – skabt af unge, til unge.

“Allerede i august 2015 holdt vi den første gaderedaktion i København, hvor en gruppe unge fik til opgave at udvikle et digitalt magasin, der ligger på nettet som inspiration til gymnasier, ungdomsuddannelser og folkeskolens ældste klasser. Gaderedaktionen var en stor succes, og ugen blev afsluttet med en event i Dome of Visions i København. I foråret 2016 har vi gentaget succesen med en gymnasieklasse på Bornholm – og den afsluttende event glæder vi os til at præsentere på Folkemødet til juni,” fortæller Marie Louise Løvangreen, udviklingschef i KFUKs Sociale Arbejde.

Næste skridt i forebyggelsesprojektet, som rådgivningsportalen RedenUng og undervisningsmaterialet Gråzoner er en del af, er udbredelsen af undervisningsmaterialet til de forskellige ungdomsuddannelser.

“Vi er godt i gang med at distribuere materialet til landets ungdomsuddannelser, og

flere lærere har allerede vist interesse. Men det er et langt sejt træk,” fortæller Christina Wind, der er akademisk projektmedarbejder på RedenUng.

Ud over ungdomsuddannelser og folkeskolens ældste klasser er forårets konfirmander også en målgruppe for Gråzonematerialet. Flere præster har brugt materialet i deres konfirmandundervisning, og reaktionerne har været meget positive.

“Konfirmanderne var glade for materialet, og de var super seje og modige – også da TV2 kom på besøg”, fortæller sognepræst Katrine Papsøe Andersen fra Øster Starup sogn ved Egtved, der havde valgt at bruge materialet som et led i konfirmandundervisningen til en snak om, at vi alle har et ansvar for at passe på hinanden.

Materialet kan ses og downloades på www.grazoner.dk



TRANSFORMER DIN KLASSE TIL EN REDAKTION

MAN KAN VÆLGE MELLEM DET KORTE FORLØB, HVOR KLASSEN I LØBET AF 5 LÆKTIONER ARBEJDER KREATIVT MED GRÅZONER, SEX OG GRÆNSER – ELLER MAN KAN VÆLGE DET LANGE FORLØB, HVOR KLASSEN I LØBET AF EN UGE ARBEJDER SOM EN JOURNALISTISK REDAKTION. ELEVERNE FÅR JOBFUNKTIONER SOM JOURNALISTER, FOTOGRAFER, PROJEKTLEDERE, EVENT-MANAGERS OG RESEARCHERS OG PRODUCERER ET DIGITALT MAGASIN.

www.redenung.dk/grazoner

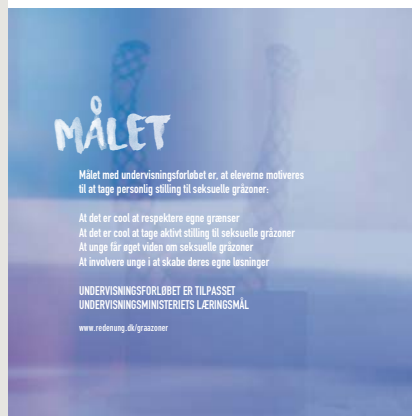

EKSEMPLER PÅ SEKSUELLE GRÅZONER

- Gråzonestitution er, når en person for en seksuel ydelse modtager andet end penge – som f.eks. adgang til et bestemt diskotek eller inderkreds, smartphone, tøj, et sted at sove mv.
- Supergædning er et aldersmæssigt og økonomisk asymmetrisk seksuelt forhold, hvor en ældre person finder sammen med en yngre partner, og hvor det økonomiske aspekt er det bærende element i forholdet.

UNGDOMSFORSKNING

Man ved i dag meget lidt om unges holdninger til seksuelle gråzoner – med dette projekt, kan du skabe ny viden indenfor området og hermed bidrage til KFUKs Sociale Arbejde samt RedenUngs arbejde.

Siden 1990 har Reden Odense været et sted, hvor kvinder tog sig godt af andre kvinder med prostitutionserfaring, der havde brug for et frirum væk fra mænd. Det har en tidligere selvstændig reklamefotograf nu lavet om på. Han er nemlig mand. Og han er fastansat i Reden til at passe på og drage omsorg for kvinderne – præcis ligesom resten af personalet.



REDEN ODENSE

Reden Odense startede som værestedet Dueslaget i 1990 og er et værested for gade prostituerede og andre udsatte kvinder i Odense. I 1997 flyttede Dueslaget fra Ridehusgade til Pjentedamsgade og skiftede under samme ombæring navn til Reden Odense. Reden Odense har således siden 1990 arbejdet for og blandt socialt udsatte kvinder. Kvinder med forskellige problemstillinger såsom misbrug, prostitution, psykiske vanskeligheder og generel udsathed. Reden Odense havde i 2015 ca. 165 kvindelige brugere.

Reden Odense kører projekterne Reden Genbrug og Projekt Exit i samarbejde med Odense kommune.

Leder: Mette Guul

REDEN ODENSE GØR OP MED MANDE- FORSKRÆKKELSEN

Af Camilla Kallen Larsen

Der er "mænd ingen adgang" i Reden Odense. Hoveddøren er låst, og det kvindelige personale passer godt på de kvinder, som kommer i Reden. Men siden marts 2016 er der blevet vendt op og ned på tingene. Mette Guul, leder af Reden Odense, har valgt at fastansætte to mænd:

"Det er vigtigt, at Reden afspejler det samfund, som vi er en del af," begrundet hun det med og fortsætter: "I de 4 år jeg har været leder i Reden, har jeg oplevet, at mange af kvinderne har utrolig dårlige erfaringer med mænd, og det, synes jeg, er rigtig ærgerligt. Reden skal være med til at give kvinderne nogle gode oplevelser og gode relationer til mænd. Derudover synes jeg, at det er berigende at have begge køn i medarbejdergruppen, det giver en bedre dynamik," siger Mette Guul.

Thomas Lindharth Thykjær, en mand med eget fotostudie, der var blevet træt af reklameverdenen, som han fandt overfladisk, søgte og fik én af stillingerne i Reden Odense. Han ønskede at arbejde med noget mere meningsfuldt. Han ville gerne arbejde med mennesker, der har det svært i livet. At Reden Odense er et sted kun for kvinder gjorde ingen forskel for ham, da han søgte jobbet.

Fremgangsmåden er vigtig

Personalet og ledelsen havde advaret Thomas Lindharth Thykjær om, at det måske ikke var alle kvinder, som ville bryde sig om, at der var blevet ansat en mand i Reden Odense. Han skulle forberede sig på hvad som helst:

"Kvinderne kunne blive meget verbalt sure på mig, fik jeg at vide. Og i den anden ende kunne jeg risikere, at nogen af kvinderne ville forelske sig i mig. Intet af det er sket. Jeg har ikke følt mig skræmt af noget endnu," siger han med et glimt i øjet og tilføjer, at han blot ser det som en spændende udfordring i jobbet.

Det faktum at han er en mand blandt mange kvinder, har han dog gjort sig nogle tanker om: "Jeg har passet på ikke at blive alt for bestemt, da jeg gerne vil undgå at blive bussemand. Jeg vil ikke risikere at komme skævt ind på kvinderne og blive den her sure mand i Reden Odense," siger han.

Susan Tornefeldt, som har arbejdet i Reden Odense i 4 år, mener, at det netop er måden, hvorpå Thomas Lindharth Thykjær har grebet det an på, som har gjort, at han er blevet godt modtaget blandt kvinderne:

"Mange af vores kvinder har dårlige oplevelser med mænd. De kan derfor godt blive enten aggressive eller kede af det. Det er rigtig fint, at Thomas har været opmærksom på det. Nu ser de ham som en del af personalet, og så kan han bedre sætte grænserne," fortæller hun.

Susan Tornefeldt mener ligeledes, at Thomas Lindharth Thykjærs ansættelse i Reden Odense bidrager til at give et mere nuanceret billede af mænd:

"Det er en fordel, at der er ordentlige og søde mænd her, så kvinderne kan opleve det. Og så er det mere naturligt at snakke med mænd om nogle ting fremfor en kvinde, og det er rigtig godt, at der er plads til det nu," understreger hun.

En humoristisk tilgang

Selvom Thomas Lindharth Thykjær har haft en uproblematisk opstart i Reden Odense, har han alligevel oplevet, at nogle af kvinderne godt kan reagere med overraskelse og skepsis, når de opdager, at der er blevet ansat en mand. De skal lige se ham an. Det er reaktioner, som Susan Tornefeldt også har bemærket. De er dog begge enige om, at en humoristisk tilgang virker som en god isbryder over for kvindernes tvivl og lurenede mistillid over pludselig at finde en mand i Reden.

"Jeg glider ofte af på det med humor," siger Susan Tornefeldt og giver et eksempel: "Bare rolig, han er den søde slags."

Thomas Lindharth Thykjær støtter op om kommentaren ved smilende at tilføje: "Hvis de driller, så driller jeg igen."

REDENS SOCIALE GENBRUG

Af Susanne Exner og Trine K.W. Samuelson

KFUKs Sociale Arbejde har lang erfaring for, at kvinder i Rederne ofte ender som langvarigt ledige og siden på førtidspension. Typisk er det svært at rumme kvinderne i traditionelle aktiveringstilbud. Blandt andet derfor startede KFUKs Sociale Arbejde i sommeren 2015 Reden Genbrug, som ligger i Aalborg og Odense.

I Odense kommune ønsker man at hjælpe den gruppe, man kalder "de ikke-arbejds-markedsparate". Det kan fx være kontant-hjælpsmodtagere og sygedagpengemodtagere og andre, der er på kanten af arbejdsmarkedet. Kommunen støtter derfor op om Reden Genbrug som et aktiveringstilbud for kvinder, der typisk kommer i Reden. Og det har vist sig at fungere rigtig godt.

"I Reden Genbrug får kvinderne – ofte for første gang i mange år – en succesoplevelse med aktiveringskrav og beskæftigelse," fortæller Susanne Exner, indsamlingschef i KFUKs Sociale Arbejde. Reden Genbrug kan mange af de ting, som det almindelige arbejdsmarked også kan – blot i mindre målestok og ikke mindst i trygge rammer. "Reden Genbrug er et lille sted. Der er nærhed, ingen bliver overset, og der er en høj grad af tillid mellem brugere, ansatte og frivillige," uddyber Susanne Exner.

Aktivering af kvinder i misbrug i Reden Genbrug har vist sig at være en motivationsfaktor i forhold til at misbruge mindre. "Ikke sådan at forstå at man kommer ud af misbrug, men der er en fælles forståelse af, at man bliver nødt til at være clean for

at kunne være i butikken. Fordi kvinderne kan lide at være der, og fordi de synes, det er vigtigt at være med til at tjene penge til andre socialt udsatte, så ryger man mindre og tager færre piller de dage, hvor man skal i butikken," forklarer Susanne Exner.

Hun fortætter: "Hvis det kokser, og kvinderne kommer til at tage noget ved siden af deres metadon, så ringer de afbud, fordi de føler sig ansvarlige for butikken, og fordi der er nogen, for hvem det gør en forskel, om man faktisk dukker op." Afbud og fremmøde er typisk ikke noget, kvinderne har stor succes med andre steder, men det er lykkedes i Reden Genbrug.

Da der er tale om mennesker, der typisk har været langt væk fra arbejdsmarkedet i mange år og ofte har varierende grader af både misbrugs- og sociale problemer, så er det de færreste, der på grund af aktiveringsprojektet kommer ud i et job på en almindelig arbejdsplads. Men i Reden Genbrug gør man et reelt stykke arbejde, der giver mening og gør en forskel for nogle andre. Det virker både motiverende på fremmøde, misbrug og giver bedre livskvalitet. Og eftersom aktivering er nødvendig, hvis man ikke skal miste sin kontanthjælp, så er beskæftigelsestilbuddet også med til at gøre kravene fra det offentlige overkommelige for en gruppe, der ellers ofte ender ude over kanten.



"Jeg får det godt, fordi jeg gør en god indsats for andre"

Sådan siger Mona, som er en af kvinderne fra Reden, som er kommet i aktivering i Reden Genbrug. For hende har det været en af de bedste oplevelser i mange år. Fællesskabet, frivillige der venter på, at man kommer, ledere der sætter pris på ens arbejde og følelsen af at være med til at gøre en forskel for andre socialt udsatte, har været noget af det vigtigste i arbejdet i butikken.

"Det er godt, vi selv prøver at lave nogle penge. Jeg får det godt, fordi jeg ved, jeg gør en god indsats for andre dårlige mennesker. "

På spørgsmålet om, hvad hun ville lave, hvis ikke hun var i Reden Genbrug, siger Mona: "Jaa, de sidste to år har jeg bare siddet og gloet derhjemme. Der er sådan, det går med folk, og det er derfor, det er meget godt, der er genbrugsbutikker."



REDEN GENBRUG

Reden Genbrug drives i det daglige af frivillige sammen med kvinder i aktivering.

En socialrådgiver fra Reden Odense har ansvaret for formelle aftaler med Odense Kommune og bygger bro mellem Redens kvinder og genbrugsbutikken.

Der er to frivillige ledere i butikken. Butikkens ledergruppe består af de frivillige ledere, socialrådgiver og lederrepræsentanter fra både Reden Odense og KFUKs Sociale Arbejde.

Der er ca. 25 frivillige, som fordeles på to hold dagligt mandag til fredag og et om lørdagen.

Der kan maks. være 15 i aktivering i butikken. Der er pt. 7 deltagere i beskæftigelsesprojektet. Målgruppen er:

- Kvinder med prostitutionserfaring, som benytter Reden Odense, og som modtager kontanthjælp.
- Kvinder der oftest ikke kan rummes i – eller profitere af andre tilbud.
- Udsatte mænd eller kvinder med eller uden prostitutionserfaring, som modtager kontanthjælp, og som kan profitere af tilbuddet.

Reden Odense har ret til at afvise og visitere.

Søren Romar, forstander på Lindevangen og Lærkehøj og bestyrelsesmedlem i Sammenslutningen af Boforner for Hjemløse i Danmark (SBH), fortæller om eskaleringen af vold og trusler og hvilke tiltag, der er iværksat for at håndtere konfliktsituationerne og tage hånd om de ansatte.



LÆRKEHØJ: VOLDSFOREBYGGELSE PÅ DAGSORDENEN

Af Camilla Kallen Larsen

I februar 2011 blev en ansat på Herberget Lærkehøj stukket i nakken af en psykisk uligevægtig mand. Knivstikket ramte 1 mm fra halspulsåren. Den ansatte overlevede heldigvis og arbejder stadig på Lærkehøj i dag.

Episoden udgør blot én ud af en lang række voldelige tilfælde rundt om i landet, hvor socialarbejdere bliver truet, overfaldet og dræbt af dem, som de er ansat til at hjælpe. Siden januar 2015 har Arbejdstilsynet givet 145 afgørelser for vold og traumatiske hændelser til branchegruppen døgninstitutioner og hjemmepleje, som dækker over behandlingshjem og bosteder for stofmisbrugere og personer med psykiske lidelser.

De mange voldsepisoder på landsplan har sat temaet voldsforebyggelse på dagsordenen, hvilket netop har resulteret i, at SBH skal mødes med socialminister Karen Ellemann for at drøfte løsningsforslag på den alvorlige problematik.

Flere udadreagerende brugere

Søren Romar, som skal deltage i mødet med socialministeren, vurderer, at de mange voldsepisoder udgør en konkret trussel for arbejdsmiljøet. Han understreger, at der er tale om en alvorlig tendens, hvor kombinationen af et kaotisk misbrug og sindslidelse gør folk mere udadreagerende:

”Vi har oplevet, at stofmisbruget har ændret sig radikalt inden for de sidste 3-4 år. Kokainen er kommet på banen. Det er billige, lettere at få fat i, og man bliver ekstremt hurtigt påvirket. Men rusen aftager

også hurtigere, og det betyder, at man skal fixe flere gange. Nogen fixer helt op til 6-7 gange i døgnet,” fortæller han.

På Lærkehøj er der flest mænd i aldersgruppen 30-50 år, som har svære personlige og sociale problemer – herunder misbrug og psykiske lidelser. De har 26 pladser på Lærkehøj, og samtidig er der omkring 20 personer, der hver nat har brugt natvarmestuen. Ifølge Lærkehøjs årsstatistik blev hver tredje hjemløs udskrevet tilbage til gaden i 2015 – herunder mange frivilligt. I forvejen er hjemløsheden generelt stigende. En opgørelse fra SFI i 2015 viser, at hjemløsheden er steget 23 procent siden 2009.

Selvom blot 4 ud af 52 udskrevne beboere på Lærkehøj blev bortvist sidste år, oplever personalet jævnlige, at både brugerne i natvarmestuen og de indskrevne beboere på Lærkehøj reagerer med voldelig adfærd:

”Vi har efterhånden oplevet rigtig mange situationer – også i natvarmestuen – hvor folk bliver udadreagerende. Vi oplever slagsmål imellem natvarmestuebrugerne, og vi hører også flere trusler,” fortæller Søren Romar og henviser til, at især folk med dobbeltdiagnoser er svære at håndtere:

”Det kan indimellem være svært at rumme de her mennesker, men de er her jo. Der er ikke nogen tilbud til de her borgere, som det ser ud lige nu, og det skal der findes løsninger på,” understøtter han.

Trukket i nødbremsen

Søren Romar mener, at besparelserne i

kommunerne og på psykiatriområdet, som blandt andet betyder færre tilbud til målgruppen, sammenholdt med at borgerne i stigende grad bliver mere påvirket af de nye stoffer i miljøet, er medvirkende til problematikken med udadreagerende brugere. Samtidig påpeger han, at psykiatrien har svært ved at håndtere den gruppe, der også er stærkt stofmisbrugende.

Lokalt arbejdes der allerede på problemstillingen i fællesskab med Frederiksberg Kommunes Misbrugscenter og lokalpsykiatrien, hvor Søren Romar fortæller, at der blandt andet er planlagt konkrete samarbejds møder.

På Lærkehøj har rækken af voldelige begebenheder medført, at natvarmestuen blev lukket i fem dage, så personalet kunne drøfte, hvordan de bedst håndterede udfordringerne med udadreagerende brugere:

”Det handler om rent ledelsesmæssigt at skærme og sikre et arbejdsmiljø, som medarbejderne kan holde ud at være i, for det er et hårdt miljø at arbejde i,” fortæller Søren Romar.

Han understreger, at der allerede nu er et stort fokus på voldsproblematikken og dens konkrete løsningsmuligheder:

”Vi er allerede i gang. Vi har skåret ned på antallet af brugere i natvarmestuen fra 20 til 16. Samtidig er der arrangeret et kursusforløb i psykiatri for at opgradere medarbejderne. Der er ingen tvivl om, at vi arbejder videre med problematikken i løbet af 2016,” slutter han.



SBH betyder
Sammenslutning
af Boforner
for Hjemløse
i Danmark.



Birgitte Falck-Jensen, direktør for den socialøkonomiske virksomhed Hjemløsning ApS, beretter om succeskriterier, der varierer efter menneskesyn og faglighed, samt hvordan kvalitet og godt håndværk kan skubbe til folks fordomme.



HJEMLØSNING: KUNSTEN AT OPARBEJDE EN ARBEJDSEVNE

Af Camilla Kallen Larsen

Rundt om det massive hjemmelavede træbord bliver der drukket kaffe, spist syltetøjsmadder og læst avis. Der lyder høj mandesnak og motorlyde fra de nystartede maskiner i baggrunden. Arbejdet er så småt i gang på værkstedet i Hjemløsning, som fra marts 2016 officielt kunne kalde sig for en registreret socialøkonomisk virksomhed.

I dag er der mødt et par stykker op for at arbejde. Fremmødet er ustabilt og svinger meget, fortæller Birgitte Falck-Jensen. Der er 14 medarbejdere tilknyttet virksomheden lige nu, og de har et fremmøde på alt imellem 2 og 25 timer ugentligt. Det udfordrer planlægningen af opgaverne:

“Vi tager ikke imod så mange opgaver i starten af en måned, da fraværet blandt medarbejderne er større i starten af måneden, og vi derfor skal finde ud af, om det er realistisk at imødekomme opgaven,” siger hun.

“Vi er blevet meget opmærksomme på, at kvaliteten skal være i orden, og at målene derfor skal sættes ud fra den faglighed, der er til stede i øjeblikket. Det er rigtig vigtigt, at vi kan levere kvalitet, hvis både medarbejdere i forløb og ansatte skal kunne være stolte af at arbejde her. Så skubber vi nemlig til folks fordomme, for eksempel at alkoholikere ikke kan arbejde.”

Birgitte Falck-Jensen vil gerne skubbe til folks forestillingsverden. Hun understreger,

LÆRKEHØJ

Herberget Lærkehøj, som ligger på Frederiksberg og er nabo til Lindevangen, åbnede i 2002 og er et midlertidigt botilbud for hjemløse med svære personlige og sociale problemer herunder misbrug og psykiske problemer.

Lærkehøj har i alt 32 pladser fordelt med 26 værelser på herberget og seks etværelses lejligheder (Akutboliger) i almennyttigt boligbyggeri.

Lærkehøj driver også en gratis natvarmestue for hjemløse. Natvarmestuen har 13 senge og er åben hver eneste nat fra kl. 23.30.

CARPE DIEM er et tilbud til brugerne af Lærkehøjs Natvarmestue samt andre hjemløse – også dem, der i lang tid ikke har søgt hjælp i de etablerede tilbud. Carpe Diem tilbyder støtte og vejledning til at navigere i det sociale hjælpesystem. Det kan fx være kontakt til kommunen, andre botilbud eller sundhedsvæsenet.

Daglig leder: Mikael Christiansen
Forstander: Søren Romar.

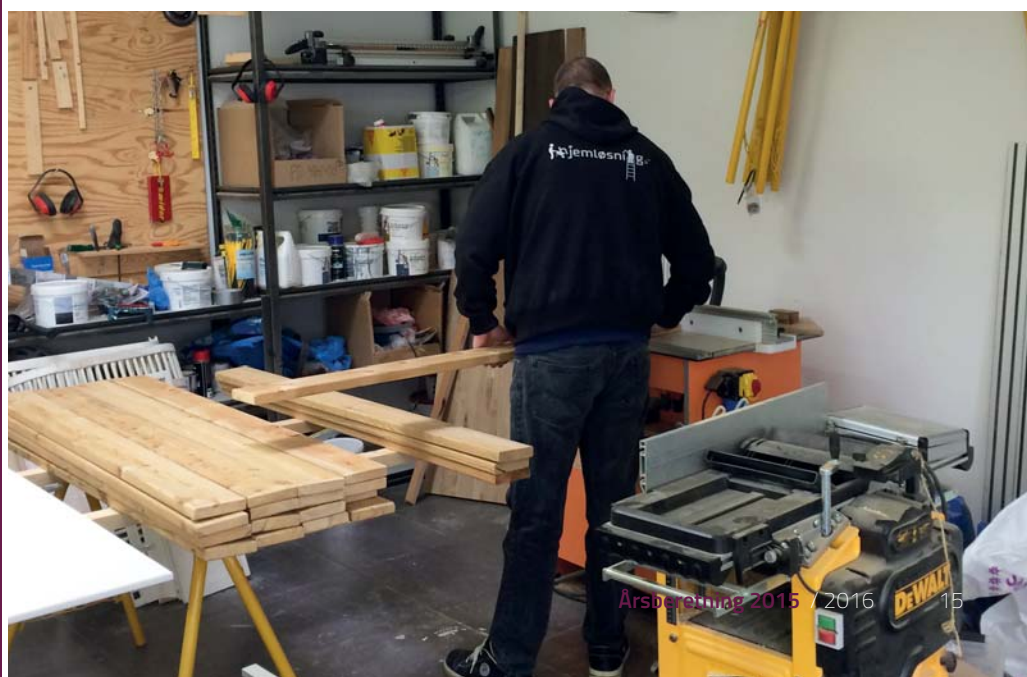



at det, der gør Hjemløsning unik, er, at stedet skaber de rigtige rammer for motivation og anerkendelse, ved at tilbyde et arbejde der er meningsgivende og overkommeligt.

Som eksempel fortæller hun om en ung psykisk syg mands opstart i Hjemløsning:

"Han sad bare for sig selv og kunne ikke overskue at arbejde, kunne ikke overkomme at være social og blev hurtigt træt og måtte tage hjem. Efter et år i Hjemløsning havde han virkelig rykket sig. Da han sluttede hos os i marts 2016, var han påbegyndt HF. Han har en viden om nu, hvad han skal uddanne sig til, og han kan indgå i sociale fællesskaber. Han lever sit liv nu. Han er gået fra at være indadvendt, og at medicin ikke var vigtig, til at fungere, følge sin medicinske behandling og at have en plan," fortæller hun.

At nye medarbejdere bliver taget godt imod, vejledt og rummet af de tilstedeværende har, ifølge Birgitte Falck-Jensen, blandt andet betydet, at målgruppen for tilbudet er udvidet, så der nu er mange forskellige mennesker med meget forskellige personlige udfordringer, hvilket giver en god dynamik i hverdagen. Flere er kommet videre fra Hjemløsning i beskæftigelse, uddannelse eller virksomhedspraktik.

Succeskriterierne kan diskuteres

Idealmålet er, at borgeren i sin tid i Hjemløsning oparbejder en arbejdsevne, der gør det muligt at begå sig på "naturlige" vilkår i samfundet. Men de tidsmæssige krav fra kommunen kan være svære at indfri, fortæller Birgitte Falck-Jensen. Problematikken opstår, mener hun, når man går fra en socialpolitik til en beskæftigelsespolitik:

"Det er vigtigt at være realistisk. Man kan ikke bare vende 20 års hverdag uden for arbejdsmarkedet på 13 uger. Det er unfair at få borgeren gjort jobklar på 13-26 uger, hvilket er det, vi bliver målt på, især hvis han har en masse andre problematikker og udfordringer udover sin manglende arbejdsevne. Sagsbehandlerne har en kæmpe viden om beskæftigelse, men de mangler nogen gange viden om det sociale område, og i handleplanerne bliver der desværre ikke inddraget viden om, hvad der skal til for at udvikle handlekompetence og empowerment hos den enkelte."

Birgitte Falck-Jensen understreger, at det er en faglig kompetence at fastholde et individuelt syn på den enkelte og at se den enkeltes ressourcer og styrke disse. Det er det, som Hjemløsning kan, mener hun og giver afslutningsvist endnu et eksempel:

"Vi har en mand, der er senhjerneskadet på grund af en voldsom trafikulykke. Han har beskrevet til kommunen, hvordan Hjemløsning mødte ham som et menneske. Han følte sig imødekommet og anerkendt. Det er noget, jeg bliver rigtig glad for. Det viser noget af det, vi gerne vil skabe hernede."

LINDEVANGEN

KFUKs Sociale Arbejde købte det store hus på Frederiksberg, som Lindevangen har til huse i, i 1970 og åbnede herberget efter en renovering.

Lindevangen er et herberg for hjemløse. Det er et midlertidigt botilbud med 26 værelser, hvoraf fire er værelser til forældre med et eller flere børn. Målgruppen er mennesker, som udover hjemløshed også har andre sociale og personlige udfordringer i deres liv. På Lindevangen støtter de ansatte beboerne i at opnå de mål, som den enkelte fastsætter for opholdet – det være sig at finde en bolig, løse problemer med forældremæssig samkvemsret, kontakt til offentlige myndigheder, hjælp til økonomi og at lægge et budget, eller tilbud om pædagogisk udredning.

BOSTØTTEN er Lindevangens udgående team, som er et tilbud til mennesker, der midlertidigt har brug for støtte i hverdagen til at bo i egen bolig – fx efter at være flyttet ud fra et herberg.

Herberget Lindevangens AKUTBOLIGER er et tilbud til unge, der har fungeret siden 2010. Der er otte pladser til unge mellem 18 og 25 år. Boligerne er placeret i almenbygget på Frederiksberg. Akutboligerne er et alternativ til en herbergsplads, og opholdet er midlertidigt. I akutboligen bor de unge i egen lejlighed og får tilknyttet en kontaktperson fra Lindevangens Bostøtte.

Lindevangen driver også BOFÆLLESSKABET UDSIGTEN, hvor der er plads til fire beboere. Målgruppen er borgere, som har et aktivt misbrug, som ikke evner at bo i egen bolig, og som har brug for støtte i dagligdagen. De fleste beboere er tidligere beboere på herberget Lærkehøj. Det er typisk borgere i alderen 35-55 år.

Daglig leder: Annette Mainz.
Forstander: Søren Romar.

HJEMLØSNING APS

Er et aktivitets- og jobtræningstilbud til borgere med særlige sociale problemer – herunder nuværende og tidligere hjemløse, sindslidende og misbrugere.

Er et datterselskab af Herberget på Frederiksberg – en juridisk selvstændig virksomhed uden driftsoverenskomst.

Sælger beskæftigelsesforløb til kommuner samt ejendomsservice.

Har to fastansatte pædagoger, som også er uddannet henholdsvis snedker og anlægsgartner.





BRAND PÅ LINDEVANGEN

Af Trine K. W. Samuelsen

Om natten den 13. marts 2015 kl. ca. 3 startede en brand på Lindevangen. Nattevagten forsøgte at slukke branden men måtte opgive og sørge for at få alle beboere ud. "Alle kom heldigvis uskadte ud af bygningen takket være nattevagten, som gjorde en meget flot indsats", fortæller Annette Mainz, daglig leder af Lindevangen. Der var på dette tidspunkt 21 voksne og 6 børn på Lindevangen.

Brandvæsenet var hurtigt på pletten. På trods af dette bredte branden sig fra 1. sal til 2. sal men kom efterfølgende under kontrol.

Beboerne blev, efter at have siddet i en evakueringsbus, kørt til CABINN Hotel på Frederiksberg, hvor de blev installeret. Frederiksberg kommune havde fået foranstaltet dette. I løbet af formiddagen blev en

krisepsykolog tilkaldt, som tilbød samtaler med de beboere og ansatte, der havde brug for at tale om den voldsomme oplevelse.

Branden startede på et af beboernes værelser på 1. sal og var sandsynligvis startet af en glød fra en cigaret. Den bredte sig til 2. salen, hvilket medførte, at tre værelser var helt udbrændte og store dele af taget også var brændt væk. Det meste af hovedhuset med værelser og kontorer var ramt af røg- og vandskader. Den anden halvdel af huset, hvor der er køkken og fælleslokaler, var ikke berørt af branden.

Frederiksberg Kommune havde mirakuløst et tidligere bosted til at stå tomt, 2 etager, som Lindevangen kunne flytte ind i efter en kæmpe hovedrengøring. Her flyttede beboere og ansatte ind 6 dage efter branden. Det var ganske svært at vurdere,

hvor længe renoeringen af Lindevangen ville tage, da det ikke var til at overskue omfanget af skaderne. Der gik 9 måneder, inden beboere og ansatte kunne flytte tilbage på Lindevangen. Søren Romar, formand for Lindevangen, har tidligere sagt i Budstikken: "Det har været nogle hårde måneder, men det har fungeret". Lige før jul 2015 flyttede man tilbage til Lindevangen, som nu stod ny renoeret og klar til at tage imod beboere og ansatte igen. "Det var fantastisk at flytte tilbage, selvom der lige gik lidt tid med at falde på plads igen", fortæller Annette Mainz.

Tiden efter er gået med oprydning og organisering, så alle nu er kommet godt på plads og kan føle sig hjemme igen på Lindevangen.



REDEN AARHUS' GRØNLÆNDERPROJEKT



Håbet om en bedre tilværelse er aldrig blevet opfyldt for de grønlandske kvinder i Reden i Aarhus, og Reden vil derfor i det kommende år lave en fokuseret indsats for det stigende antal grønlandske kvinder, der bruger Reden.

Af Camilla Johansen

"Vi ønsker at sætte fokus på deres egne historier, oplevelser og refleksioner af at være grønlænder i Danmark og derigennem forhåbentlig kunne hjælpe dem med nogle af deres udfordringer," siger Joan Hougaard, leder af Reden i Aarhus.

En afdækning af kvindernes livssituation, behov og ressourcer er de første skridt i projektet, og håbet er at skabe ny viden om de problemer, kvinderne slås med. Reden ønsker at være med til at skabe en bedre inklusion af de grønlandske kvinder i samfundet, og personalet håber, at kvinderne også vil benytte sig af de relevante tilbud, som andre organisationer og instanser tilbyder. Reden kan herved fungere som brobygger mellem kvinderne og de andre tilbud.

"Kvinderne er på mange måder isolerede ikke bare i samfundet generelt men også i Reden Aarhus' mini-samfund. De bruger kun Reden til at sove og spise, de interagerer stort set ikke med de danske brugere og benytter sig ikke af Redens andre tilbud, såsom socialrådgiverbistand, og kun meget få deltager i det kreative arbejde i værkstedet, der har åbent tirsdage og onsdage," fortæller Joan Hougaard.

Reden i Aarhus har ca. 12 faste grønlandske brugere samt en række mere løst tilknyttede brugere. På nuværende tidspunkt

er 33 forskellige grønlandske kvinder indskrevet i DanJournal, Redernes elektroniske brugerregistreringssystem. De grønlandske kvinder udgør på denne baggrund ca. 10 % af Redens brugere.

De grønlandske kvinder er karakteriseret ved at have et alkohol- og/eller hashmisbrug, de er funktionelt boligløse, de har en prostitutionslignende adfærd, hvor de giver seksuelle ydelser mod at få opfyldt basale behov, såsom et sted at overnatte, har dysfunktionelle forhold, manglende netværk og er isoleret fra samfundet. Deres barndom er typisk præget af misbrug, omsorgssvigt, vold og seksuelle overgreb og mange forlader da også Grønland for at komme væk fra en konflikt eller en socialt truende situation. Trods det faktum, at mange af kvinderne ikke har et netværk, er de typisk i første omgang rejst til Danmark med en kæreste eller kommet herved for at være sammen med deres familie, der savnede dem eller fortalte dem om de muligheder, Danmark tilbyder for et bedre liv. Kvinderne kommer altså også til Danmark med en drøm om en bedre tilværelse.

Det er med dette projekt Reden Aarhus' ønske at skabe en større forståelse for de grønlandske kvinder, så de på alle måder kan blive en mere integreret del af samfundet.

RAPPORT SYNLIGGØR PROBLEMATIKKEN

Det er veldokumenteret, at grønlænderne er mere sårbare end den øvrige danske befolkning. Således viser en rapport fra 2015, udarbejdet af BavisKar for SFI, at andelen af grønlændere, som modtog offentlig støtte, var næsten fem gange så stor som blandt danskerne. Derudover var andelen af grønlændere, som var indskrevet for offentlig behandling for alkoholmisbrug ti gange så stor som den tilsvarende andel blandt danskere, og andelen af hjemløse grønlændere var næsten halvtreds gange så stor, som blandt danskerne. At en større gruppe af grønlændere er socialt udsatte er derfor indiskutabelt.

Projektet blev søsat 1. april 2016 og er stadigvæk i opstartsfasen. Den første måned er gået med at skabe netværkskontakter og kortlægge de andre steder i Aarhus, hvor de grønlandske kvinder kommer og dermed lave en umiddelbar karakteristik af målgruppen, værestederne og de grønlandske tilbud, der findes i Aarhus.

Da projektet i høj grad bygger på kvindernes egne historier, refleksioner og meninger skal de interviewes med et specifikt fokus på integration og identitet – hvordan og hvorfor de kom til Danmark, hvad der har været svært i mødet med det danske samfund, hvilken hjælp og tilbud de har fået – og manglet at få – fra det offentlige m.v.



Det første interview er allerede i hus, og det er forhåbningen, at flere af de grønlandere, der kommer fast i Reden, vil lade sig interviewe i den kommende tid.

Reden Aarhus har lavet en rapport om grønlanderne i Reden. Du kan finde den på vores hjemmeside (kfuksa.dk/content/links-og-litteratur og under punktet udsatte).

REDEN AARHUS

Reden Aarhus er et anonymt være- og rådgivningssted for kvinder i Aarhus centrum. Redens brugere er kvinder, som på forskellig måde er havnet i en svær livssituation. I Reden er der plads til forskellighed og fokus på samvær og omsorg.

Værestedet åbnede i 1996 i Sjællandsgade 6. Brugergruppen består hovedsageligt af danske og grønlandske kvinder. Kvinderne har problemer som misbrug, psykiatriske lidelser, manglende socialt netværk, prostitution, fysisk sygdom og manglende uddannelse og jobberfaring.

169 forskellige kvinder besøgte i 2015 Reden Aarhus.

Leder: Joan Hougaard

FRANKRIG INDFØRER DEN NORDISKE MODEL

Af Helle Jarlmoose

Præcis 70 år efter den officielle lukning af bordellerne i Frankrig 13. april 1946 tog Frankrig et nyt historisk skridt, da præsident Hollande kunne underskrive en ny lov, der afkriminaliserer dem, der sælger prostitutionsydelser, men til gengæld kriminaliserer dem, der køber. Kort sagt den såkaldte nordiske model, som vi kender fra Sverige, Norge og Island, og som har været model for lovgivningen i blandt andet Canada og Nordirland. Sverige var det første land, der i 1999 flyttede det strafferetlige fokus over på prostitutionskunden.

Den nye franske lov er blevet til på initiativ af de folkevalgte i parlamentet – og således ikke på baggrund af et udspil fra den franske regering. Loven er et resultat af et intensivt og vedholdende lobbyarbejde igennem de seneste 7 år fra organisationer som Le Mouvement du Nid. Le Nid var i sin tid inspirationskilde til den første Reden i København (Nid = rede).

Udgangspunktet for den nye lov er, at prostitution betragtes som en form for vold og en udnyttelse af mennesker, ligesom prostitution som fænomen ses som en hindring for ligestilling mellem kønnene.

Loven betyder en ophævelse af alle former for kriminalisering af kvinder og mænd i prostitution. Loven tilbyder beskyttelse og bedre adgang til økonomisk kompensation til ofre for rufferi og menneskehandel. Loven giver f.eks mulighed for midlertidig opholdstilladelse til ofre for menneskehandel.

Samtidig forbyder loven køb af seksuelle ydelser. Overtrædelse af loven kan medføre bøder på op til 1500 Euro og ved gentagne overtrædelser kan prostitutionskunden risikere at blive pålagt at deltage i holdningsbearbejdende kurser. Lovens hensigt er desuden at styrke kampen mod alfonseri, rufferi og menneskehandel på internettet.

Endelig ønsker lovgiverne, at skolerne udvikler en uddannelsespolitik, der kan understøtte lovens intentioner om at modvirke en øget kommercialisering af menneskekroppen.

Loven lægger op til udviklingen af en national exit politik og lokal koordinering med henblik på etablering af social støtte og exit programmer. Der er imidlertid stadig et stykke vej, før der er reelle exit muligheder for kvinder og mænd i prostitution. Der er i Frankrig – som i alle andre lande – en modstand mod loven blandt nogle prostituerede. Det er måske netop, fordi ikke alle har tillid til, at der i kølvandet på loven vil blive skabt reelle alternativer og veje ud af prostitution.

Den 1. februar 2016 startede et eksperiment i Kontaktcentret Vesterbro – et 1-årigt projekt, der handler om at etablere en digitaliseringscafé. Projektet, som i daglig tale kaldes IT-værkstedet, er støttet af Trygfonden, og tanken er at tilbyde husets brugere undervisning og hjælp til at komme videre i den digitale verden. IT-værkstedet er åbent 2 gange ugentligt i den daglige åbningstid.

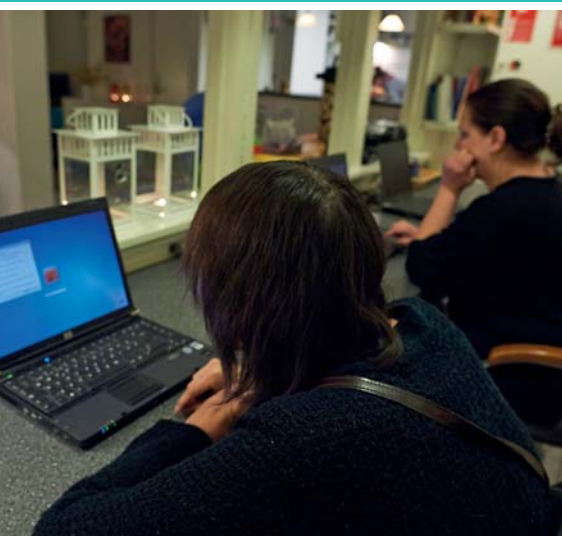

KONTAKTCENTRET BLIVER DIGITALT

Af Inger Søndergaard og Pernille Kjær Jessen

“IT-værkstedet er flyttet ind i det rum, hvor der foruden computere også er et fjernsyn, og det har nogle gange skabt interesse- modsætninger. Men det gør også IT-værkstedet til et synligt tilbud, som flere af husets brugere hygger sig med, og flere bliver nysgerrige på, hvad det egentlig er, der foregår,” fortæller Inger Søndergaard, der er ansat som underviser i IT-værkstedet.

Baggrunden for projektet er, at mange af husets brugere er sakket bagud i den digitale verden, hvilket i dag betyder, at det bliver endnu sværere selv at klare dagligdagens opgaver, som fx søge job, aflæse el, se TV, søge boligstøtte, kontakte lægen, finde vej med bussen, købe billetter osv.

“Brug af e-mail og NemID er noget, mange af husets brugere ikke har rutine med, og mange står uden for de fællesskaber, som sociale medier fx Facebook også skaber. I IT-værkstedet har vi 3 ældre laptops og 2 stationære computere, men de fleste ønsker at lære at bruge deres egen PC, tablet eller mobil, hvilket også er det bedste, da daglig træning er vigtig. Desværre ejer langt fra alle husets brugere laptops, tablets eller mobiler. En del af projektet er således også at få en IT-snak med brugerne og hjælpe til at finde en billig og god løsning for dem. Projektet rummer nemlig også mulighed for nyanskaffelser til Kontaktcentret, og vi er i gang med at afdække, hvad behovet reelt er,” fortæller Inger Søndergaard.

Siden projektet startede, har IT-værkstedet haft kontakt med 25 brugere, og selv om flere falder hurtigt fra eller er ustabile, har der konstant være ca. 5 brugere ugentligt, der er kommet kontinuerligt. Allerede nu har projektet skabt nogle solstrålehistorier og små succeser. Brian (brugerens rigtige navn er redaktionen bekendt) er et godt eksempel. Han kunne ikke bruge en mus, da han startede for 3 måneder siden, men han kan nu skrive mails, vedhæfte billeder, er på Facebook og nyder at lytte til musik på YouTube, når timen er ovre. Flere har også lært at google og finde vej til fx kommunen. Andre har lært at bruge E-boks på mobil eller tablet. I de kommende måneder vil der blandt andet være fokus på brug af NemID og mobilbank.

“Der kommer hele tiden nye brugere til. Folk er nysgerrige, for selv om de fleste synes, det er noget bøvl med det IT, forsøger vi at pirre deres nysgerrighed ved at tage udgangspunkt i deres interesser og potentialer,” fortæller Inger Søndergaard.

“Digitaliseringscaféen i Kontaktcentret har vist sig at være yderst relevant for husets brugere. Det er foreløbig en stor succes, og hvis vi ovenikøbet kan bidrage til at skabe lidt IT-tryghed og hygge for brugerne, er vi rigtig glade,” slutter Inger Søndergaard.

KONTAKTCENTRET

Kontaktcentret er et spise-, rådgivnings- og værested beliggende på Valdemarsgade på Vesterbro. Siden 1973 har værestedet været åbent for mange forskellige mennesker, som kunne have brug for ekstra støtte og vejledning i hverdagen. Det første Kontaktcenter, som lå i Saxogade, blev åbnet på initiativ af tidligere landsformand Fanny Truels Jensen. Det er især ældre, hjemløse, alkoholikere, narkomaner og psykisk syge, som benytter sig af Kontaktcentrets tilbud. Brugerkredsen er på cirka 200 mennesker med omtrent 70 daglige besøgende. Kontaktcentrets mål er at yde respektfuld hjælp til selvhjælp og at møde brugerne, der hvor de er. Der er ikke krav om visitering eller registrering, og brugerne kan være anonyme, når de kommer på Kontaktcentret, hvis de ønsker det.

Leder: Liselotte Fredholm

REGNSKABSBERETNING

Af Helle Jarlmoose, generalsekretær i KFUKs Sociale Arbejde

Resultat

KFUKs Sociale Arbejdes årsregnskab for 2015 udviser et underskud på kr. 71.920 efter henlæggelser til særlige formål og tilskud til institutionerne. Egenkapitalen nedskrives tilsvarende. Egenkapitalen udgør herefter kr. 33.209.726, hvoraf kr. 4.520.489 udgør landsorganisationens frie og disponible midler.

KFUKs Sociale Arbejde har for første gang i flere år et lille underskud på driften. Dette skyldes, at institutionernes tilskudsbehov i 2015 samlet har beløbet sig til kr. 928.000, mens resultatet af den ordinære drift i landsorganisationen i 2015 er et overskud på kr. 856.100.

Tilskuddet til Reden International udgør den største post. Det samlede underskud i Reden International for 1. halvår 2015 samt underskuddet i EXIT Kollegiet var ved årsregnskabet afslutning opgjort til i alt kr. 1.151.986. Dette underskud kan reduceres til kr. 772.153 efter anvendelse af Reden Internationals private og frie midler med i alt kr. 272.137 samt tilbageførte midler fra en hensættelse i 2014 med kr. 107.697. Landsbestyrelsen reserverede i årsregnskab 2014 kr. 200.000 til Reden International i forbindelse med retssag anlagt af Dansk Magisterforening. Reden International vandt denne sag i juli 2015, og da sagen ikke blev anket, er frifindelsen af Reden International endelig. Tilskuddet på kr. 772.153 indgår i henlæggelser til udviklingsprojekter og særlige formål. Der er tale om en hensættelse, da vi her i maj 2016 fortsat afventer endelig godkendelse fra EU af regnskabet for EXIT Kollegiet.

Tilskud til øvrige institutioner og projekter udgør i 2015 i alt kr. 228.314, hvoraf det største tilskud er et generelt tilskud til Reden Aarhus på kr. 150.000. Derudover er der givet mindre tilskud til Reden Odense, Reden Aalborg, Reden International og Lindevangen.

Indtægter

De samlede indtægter var i 2015 kr. 5.774.937. Det er en nedgang på kr. 723.603 i forhold til 2014, der hovedsageligt kan henføres til et fald i offentlig støtte og tab på kursreguleringer.

Offentlig støtte

Almennyttige og velgørende foreninger som KFUKs Sociale Arbejde kan søge om delvis kompensation for udgifter til købsmoms i forbindelse med vore momsfrimøntede aktiviteter. I 2015 fik vi imidlertid mindre i moms-kompensation og mindre tilskud fra LOTFRI puljen på grund af en lavere egenfinansieringsgrad i forhold til 2014, hvor resultatet fortsat var påvirket af de to store fondsdonationer til byggeriet i Aarhus. Egenfinansieringsgraden er den andel, som de private indtægter udgør af foreningens samlede indtægter. Derfor er alle private bidrag og gaver så vigtige for os, da de udover værdien i sig selv også har betydning for tildeling af offentlig støtte.

Finansielle poster

Desuden påvirkes årets resultat af en betydelig negativ kursregulering i 2015, der næsten svarer til afkastet af vore investeringer. Hvor den samlede indtægt fra finansielle poster i 2014 udgjorde kr. 574.293, var nettoresultatet i 2015 kr. 105.433. Renteindtægter og udbytte var ganske vist betydelig højere i 2015 end i 2014, men en negativ kursregulering på kr. 475.662 i urealiseret tab i forhold til værdien af landsorganisationens værdipapirer trækker det samlede resultat ned.

Landsbestyrelsen godkendte i 2013 en investeringspolitik, hvis formål er at sikre, at foreningens midler anbringes forsvarligt og bedst muligt. Disse retningslinjer fastslår, at der ved investering af foreningens private midler kan anvendes investeringsforeninger, der overholder betingelserne i anbringelsesbekendtgørelsen. KFUKs Sociale Arbejdes private midler er placeret hos Nykredit, som yder investeringsrådgivning i henhold til vores investeringspolitik.

Støttemedlemmer og gaver

Bidrag fra foreningens trofaste støttemedlemmer og gavegivere steg i 2015 i forhold til 2014, hvilket skyldes en arv på kr. 239.247. Medlemstallet er stabilt med 723 medlemmer i 2015 og 738 i 2014. Medlemstallet afspejler, at det er lykkedes at tiltrække nye medlemmer i takt med et naturligt frafald af medlemmer.

Genbrug

Genbrug er fortsat en vigtig indtægtskilde for KFUKs Sociale Arbejde takket være en stor indsats og et dedikeret engagement fra de frivillige butiksmedarbejdere over hele landet. Det samlede økonomiske overskud er faldet fra kr. 769.417 i 2014 til kr. 631.260 i 2015, hvilket skyldes, at omsætningen i butikken i Istedgade på Vesterbro faldt fra kr. 1.123.051 i 2014 til kr. 1.011.961 i 2015. Omsætningen i 2014 var meget høj, og selv med indtægtsnedgangen i 2015 giver butikken i dag et meget større afkast end i årene før 2013. Hovedkontoret arbejder på at sikre en god frivillig ledelse af butikken og et tilstrækkeligt antal frivillige, således at butikken med sin gode beliggenhed også fremover kan være en god indtægtskilde.

De to nye genbrugsbutikker i Odense og Aalborg er fortsat i en etableringsfase og giver endnu ikke overskud til organisationen. For begge forretningers vedkommende var der i 2015 tale om et underskud, der er dækket af Landsbestyrelsens hensættelse til udvikling af butikkerne. Der resterer endnu kr. 159.179 af denne hensættelse, som videreføres til fortsat udvikling af genbrugsområdet og opstart af nye butikker.

Vi har også i 2015 modtaget en andel af tilskuddet fra Vestergades Genbrug i Struer. Denne butik er hidtil blevet drevet i et frugtbart samarbejde mellem Danmission, Mission Afrika Genbrug og KFUKs Sociale Arbejde, og overskuddet er blevet delt ligeligt mellem de tre organisationer. I 2015 blev dette tilskud på 85.000 kr. Danmission har ønsket at trække sig fra samarbejdet, og der foregår pt. en afklaring af den fremtidige overskudsdeling. Som minimum forventer vi fortsat at modtage en 1/3 af overskuddet fremover.

Ejendomsdrift

I 2015 fik vi en stigning i nettoindtægt fra ejendomsdriften på i alt kr. 516.864 på grund af færre udgifter til vedligehold både i Holsteinsgade og på Lindevangs Alle. I de senere år har KFUKs Sociale Arbejde gennemført store renoveringsarbejder på vore ejendomme, og disse arbejder er afsluttet i 2015. I Holsteinsgade blev der foretaget

facaderenovering i 2014, og i 2015 blev varmtvandsbeholderne og varmeveksleren udskiftet. I den forbindelse blev også foretaget asbestsanering. Samtidig blev der etableret et nyt sikkerhedssystem på bagtrappen. På Lærkehøj påbegyndte vi i 2014 udskiftning af hele vandinstallationen, ombygning af køkken og etablering af 2 nye badeværelser. Disse arbejder blev endeligt afsluttet i begyndelsen af 2015. Samtidig blev kloakkerne på Lindevangen renoveret.

Brand på Lindevangen

Natten til den 13. april opstod der brand på Lindevangen. Branden startede i et værelse hos en af beboerne på 1. sal fik hurtigt fat og bredte sig til 2. sal og videre til taget. Alle beboere – 21 voksne og 6 børn – kom ud i god behold efter en meget flot indsats af den vågne nattevagt. Brandvæsenet kom i løbet af 3 minutter – tilkaldt via ABA. 2 beboere var forbi skadestuen pga. af røgforgiftning men blev meget hurtigt udskrevet igen. Man regner med, at røgen skyldes gløder fra en cigaret. Beboerne blev efterfølgende genhuset med hjælp fra Frederiksberg Kommune.

Skaderne på ejendommen var så omfattende, at beboerne først kunne flytte tilbage umiddelbart inden jul efter en gennemgribende renovering af ejendommen. ARKHUS Bygningsrådgivning varetog på vegne af Købstædernes Forsikring og KFUKs Sociale Arbejde som bygherre genopbygningen af Lindevangen. Ledelsen på Lindevangen ønskede i den forbindelse at iværksætte en række renoveringsarbejder, der lå ud over de registrerede skader, da dette med fordel kunne ske i den periode, hvor bygningen var tom. Genopbygningen blev gennemført uden udgifter for landsorganisationen. Branden betød heller ikke tab på driftsregnskabet i den periode, hvor ejendommen stod tom, da vores ejendomsforsikringer omfatter huslejetab.

Øvrige indtægter

Endelig er der i 2015 en mindre indtægtsfremgang på kr. 87.475 fra institutionernes bidrag til fælles udgifter, det såkaldte "administrationsbidrag" på 3%. Denne merindtægt afspejler en positiv udvikling og vækst i aktiviteter og projekter lokalt. Bidraget dækker – ud over hovedkontorets daglige servicering af og støtte til institutionerne – også institutionernes udgifter til drift af hjemmeside og IT platform, revision, juridisk rådgivning ved advokat samt medlemskab af Dansk Erhverv og brancheorganisationen Selveje Danmark.

KFUKs Sociale Arbejde får sine indtægter fra flere forskellige og uafhængige kilder, og denne spredning i indtægtskilder har til formål at gøre foreningen mindre sårbar over for ændringer i støtteordninger og andre udefrakommende påvirkninger af økonomien.

Udgifter

Det forøgede aktivitetsniveau i form af udvikling af og investering i nye projekter, der med tiden skal kunne bære sig selv, har i 2015 ikke medført stigning i foreningens udgifter. Tværtimod bød 2015 på et fald i de samlede udgifter kr. 77.402 i forhold til 2014, således at de samlede driftsudgifter i 2015 udgør kr. 4.918.837. Faldet i udgifter skyldes hovedsageligt, at hovedkontoret nu selv producerer en række tryksager, hvilket har bragt udgifterne til fundraising og markedsføring ned fra kr. 202.962 i 2014 til kr. 79.874 i 2015.

Den væsentligste udgiftspost er personale, hvor der imidlertid har været en mindre stigning fra 2014 til 2015 er på 1,9%. De samlede lønudgifter inkluderer pension, lønadministration, udgifter til personalepleje, uddannelse og rekruttering. Hovedkontorets personale udgjorde i 2015 omregnet til årsværk uændret 7,8.

Projekter

KFUKs Sociale Arbejde har siden 2005 udviklet et tilbud til kvinder, som ønsker at forlade prostitution eller som har forladt prostitution, men ønsker hjælp til at bearbejde skadevirkningerne og derved komme videre i livet. Svanegrupperne har i 2015 været finansieret af private midler. Fra 1.1.2016 overgår Svanegrupperne administrativt til Reden København, således at metode- og konceptudvikling forankres i Reden København. Det er fortsat et mål at kunne tilbyde Svanegrupper i tilknytning til de øvrige Reder.

Reden Aalborg åbnede som et nyt projekt under hovedkontoret i november 2014, og der er nu ansat 2 fuldtidsmedarbejdere i Aalborg. Reden Aalborg har lejet sig ind hos KFUM og KFUK i Danmarksgade, hvilket er en optimal beliggenhed i forhold til prostitutionsmiljøet og det opsøgende arbejde. I 2015 blev aktiviteterne i Reden Aalborg udvidet med en åben rådgivning, en sundhedsklinik og tilbud om deltagelse i en Svanegruppe.

Reden Aalborg finansieres i 2015 og 2016 af Aalborg Kommunes pulje til involvering af NGO'er under EXIT Prostitution. I 2015 modtog Reden Aalborg således kr.

818.216 via Aalborg Kommune. Derudover drives tilbuddet med støtte fra fonde og legater samt andre private donationer. Som eksempel kan nævnes tilskud fra den Folkekirkelige Udviklingsfond, hvor der er modtaget midler til etablering af diakonale partnerskaber med Nordjyske folkekirker.

Institutionerne

Rederne har fortsat formået at samle midler ind til aktiviteter, der ikke kan dækkes af sats- og kommunale midler. Midlerne kommer fra en bred indsats, hvis formål er at henlede opmærksomheden på det store arbejde, Rederne udfører, og som foregår via pressedækning, foredrag og andre uadvendte aktiviteter samt via donationer fra private samt fonde og legater.

Reden København

Reden København blev i 2015 finansieret af driftstilskud fra Ministeriet for Børn, Ligestilling, Integration og Sociale Forhold (permanente SATs pulje midler) på kr. 7.000.000 og kommunalt tilskud på kr. 1.660.056.

Reden København gik ud af året med et underskud på den ordinære drift på kr. 1.202.280, som dækkes af frie midler. Underskuddet er tilvejebragt bl.a. af væsentlige udgifter til vikardækning. I 2016 vil der blive gennemført tiltag med henblik på at skabe balance i økonomien, herunder nedbringelse af vikarudgifter, som dog ikke forventes at kunne få indvirkning på det forventede underskud i 2016.

Reden København har omregnet til årsværk i alt 21,42 årsværk, fordelt med 17,58 fastansatte og 3,84 timelønnede vikarer. Hertil kommer Redens frivillige, som dels omfatter kompetencefrivillige fx læge, frisør m.v., dels frivillige der særligt bistår aftenvagten med praktiske opgaver, følgeskab og aktiviteter med kvinderne m.v.

Reden København har i 2015 haft besøg af ca. 279 forskellige kvinder. Heraf er 30% af grønlandsk oprindelse, og 7% er svenske kvinder. Der er tale om en lille nedgang i antallet af forskellige kvinder i sammenligning med 2014.

2015 har generelt set været præget af, at kvindernes problematikker skærpes i kompleksitet. Kvinderne er tiltagende kaotiske og udadreagerende grundet kokainmisbrug, og der kan konstateres en stigning i tilkald af politiet. Redens nattilbud har dog i 2015 haft en positiv effekt for Reden kvinderne. Der kan konstateres 678 besøg i nattimerne mellem kl. 02-06. Nattilbuddet er særlig velegnet for de mere kaotiske kvinder, som grundet massivt mis-

brug ikke kan forventes at få en hel nats søvn. De kaotiske nattebrugere har medført skærpede krav til den pædagogiske indsats om natten.

Det pædagogiske personale har siden 2014 arbejdet aktivt med en opsøgende tilgang til kvinderne, hvilket i 2015 har resulteret i fx 486 opsøgende telefonopkald – en 5-dobling på de sidste 2 år. I 2015 er endvidere indført en fast kontaktperson for alle brugere. Den opsøgende tilgang har stor effekt for fastholdelse af kvinden i den igangværende indsats med henblik på livskvalitetsforbedringer og for nogle exit fra misbrug og prostitution.

I 2015 er projekt "Forebyggelse af prostitution og gråzone prostitution blandt unge" kommet godt i gang med lanceringen af rådgivningsportalen RedenUng. Portalen modtog i 2015 i alt 108 henvendelser vedrørende rådgivning, vejledning og oplysning omkring prostitution og gråzone prostitution.

Reden København har modtaget midler til opsøgende gadearbejde, hvilket forventes iværksat 2. kvartal 2016. Her vil 2 medarbejdere 1-2 gange ugentligt være opsøgende i gademiljøet med henblik på at opspore (unge) nyttilkomne i miljøet men også at fastholde kontakten til de af Redens brugere, der grundet udadreagerende adfærd aktuelt ikke kan rummes i Redens værested. Endvidere har Reden modtaget bevilling til forsættelse af EXIT prostitutions metodeudviklingsprojektet og derudover modtaget en 3 årig bevilling af frivilligmidler til fortsættelse af den grønlandskindige indsats.

Reden Odense

Reden Odense blev i 2015 finansieret af driftstilskud fra Ministeriet for Børn, Ligestilling, Integration og Sociale Forhold (permanente SATs pulje midler) på kr. 3.100.000 og et kommunalt driftstilskud på kr. 2.507.040.

Reden Odense havde et underskud på kr. 1.896 ved udgangen af 2015. Dette dækkes ind af private og frie midler. Det har ikke været nødvendigt, som først antaget, at gøre brug af den planlagte ekstra bevilling på 150.000 kr. fra Reden Odenses private/frie midler.

Reden Odenses fastansatte medarbejdere svarende i 2015 til et årsværk på 9,2. Dertil kommer et gennemsnitligt antal tilkaldvikarer på 10-12 medarbejdere samt 12-14 frivillige. Åbningstiden er 20,5 timer i døgnet, og der er ingen lukkedage.

I 2015 var antallet af besøgende 165

forskellige kvinder (danske: 122, udenlandske: 17, grønlandske: 26). Der var 50 nye henvendelser. Antal måltider: 2724. Udliveredede kondomer: 5.975. Mænd ved dør: 5.785. Bytte/salg af værktøj: 7.273. Der har været en del dødsfald i 2015.

Der har været anvendt ressourcer på dokumentation og effektmåling – herunder ansættelse af en dokumentationsmedarbejder, kompetenceudvikling af personalet samt udvikling af journalsystemet Danjournal. Dette er sket i tæt samarbejde med hovedkontoret og de øvrige Reder og har haft til formål at angive valide målinger af Redens arbejde kvantitativt og kvalitativt, samt lokalt og nationalt.

På baggrund af ny lovgivning vedr. bestemmelse om aflønning af løntilskudsmedarbejdere pr. 1. februar 2015 har Reden Odense ligget i politiske forhandlinger med Odense Kommune vedr. en regulering af driftstilskuddet. Reden finder det ikke holdbart økonomisk og sikkerhedsmæssigt at inkludere løntilskudsmedarbejdere i sikkerhedsnormeringen, som det hidtil er foregået. Forhandlingerne var turbulente og langtrukne men medførte i december en afklaring på et øget driftstilskud på kr. 675.000, som gælder frem til juni 2017. Det øgede driftstilskud betyder, at Reden pr. 1. marts 2016 ansætter faste medarbejdere til at opretholde en forsvarlig sikkerhedsnormering i hele åbningstiden.

Videreførelsen af arbejdet med en fornyelse af organisationen har medført ansættelsen af en kommunikationsmedarbejder, som skal stå for branding af Reden Odense samt understøtte lederen i fundraising og ekstern kommunikation.

Den 1. september 2015 åbnede aktiveringsprojektet Reden Genbrug med finansiering fra PUF-midlerne og KFUKs Sociale Arbejde samt understøttes af en samarbejdskontrakt med Odense kommune. Projektet forløber som planlagt og har stor politisk bevågenhed, idet målgruppen er socialt udsatte kvinder, som kommunen ikke tidligere har kunnet fastholde i aktiveringsforløb.

Projekt "Exit prostitution" blev afsluttet planmæssig pr. 31. december 2015, men ny pulje fra Socialministeriet har muliggjort en fortsættelse i 2016 - dog under lidt andre vilkår end tidligere. Der er søgt penge til "holdbaserede aktiviteter", som er en del af projekt "Styrket Indsats". Dette vil medføre et økonomisk løft i forhold til at kunne gennemføre flere sociale aktiviteter med brugergruppen. I 2016 ser Reden Odense frem til at kunne deltage i forebyggelses-

projektet RedenUng, ligesom der fortsat vil være øget fokus på dokumentation/ effektmåling samt gavnlige udviklingsmuligheder for Reden. Grundet ny driftsoverenskomst skal nye åbningstider implementeres og nye medarbejdere godt integreres. Der er behov for og fokus på at få en stabil og driftssikker periode.

Reden Aarhus

Reden Aarhus gik ud af 2015 med et underskud på kr. 283.947,00, som dækkes af private midler.

Reden Aarhus finansieres af et driftstilskud fra Socialministeriet på kr. 4.900.000 inkl. PL. regulering. Tilskud til drift fra Aarhus Kommune var i 2015 på kr. 1.182.645. Omregnet til årsværk har Reden Aarhus 11,22 medarbejdere. Der er tilknyttet 5 vikarer svarende til 1,22 årsværk og 20 frivillige, der hver tilbyder 6 timers frivilligt arbejde pr. uge.

Redens dag- og aften tilbud har haft besøg af 169 forskellige kvinder i 2015. Redens nat tilbud har haft besøg af 98 forskellige kvinder til overnatning i 2015. Redens daglige åbningstid er fra kl. 13.15-08.00, alle ugens dage, også jul, påske og pinse, hvor man tilbyder 3 gratis hovedmåltider og socialt samvær i et varmt, hyggeligt og fagligt velfunderet miljø. Tirsdag og onsdag er der åbent i det kreative værksted kl. 13.00-18.00. Tilbuddet er meget populært. Reden udleverer desuden gratis kanyler, pumper og kondomer.

Reden Aarhus har fået doneret en kuglestol og en massagestol til brug for kvinderne, ligesom Reden har modtaget flere donationer øremærket julegaver til kvinderne. Reden har desuden fået doneret 84.000 kr. til indretning af et køle-/fryserum samt 60.000 kr. til udskiftning af Redens bil.

Reden Aarhus har i efteråret 2015 afholdt et arrangement for naboerne i Sjølandsgade og med deltagelse af Redens brugere. Alle hyggede sig, og Reden tror på, at det baner vejen for godt naboskab.

Reden Aarhus har afsluttet CTI-forløbene ved Exit-prostitution med årets udgang. Der vil i efteråret 2016 i fællesskab med Aarhus Kommune blive afholdt 5 temadage til forankring af den proces.

Reden Aarhus har haft en ulønnet antropolog ansat i 3 måneder, og resultatet er en rapport om udsatte grønlandske kvinder i misbrug. Denne rapport danner baggrund for ansættelse af en ny antropolog i et 1 års projekt, hvor man vil sætte fokus på integrationen af grønlandske kvinder og deres massive alkohol misbrug.

	INDTÆGT	UDGIFT	NETTO	2014
INDTÆGTER – LANDSORGANISATIONEN				
STØTTEMEDLEMMER OG GAVER				
Medlemskontingenter	72.300			73.800
Støttemedlemmer og kredse	496.101			515.426
Gavebreve	70.130			77.620
Modtaget arbejlsbeløb	239.247		877.778	0
INDSAMLING OG FUNDRAISING				
Fonde og legater	124.149			295.840
Fonde øremærket til særlige formål	75.000			175.000
Kollekter og CSR	95.088		294.237	101.252
OFFENTLIG STØTTE				
Tips- og lottomidler	516.448			748.859
Tilskud til distribution af Budstikken	10.528			9.960
Momskompensation	340.706		867.682	659.708
ARRANGEMENTER OG SALG				
Salg (netto) og foredragsvirksomhed	39.043		39.043	54.725
FINANSIELLE POSTER				
Renter og kursregulering (bank og obligationer)	105.433		105.433	574.293
GENBRUGSBUTIKKER				
København, Odense og Aalborg	1.188.311	782.872	546.260	679.417
Overført fra tidligere års hensættelse til nye butikker	140.821			
Genbrug Struer	85.000		85.000	90.000
EJENDOMSDRIFT				
Holsteinsgade, København:				
Lejeindtægter	1.152.127			
Udgifter		464.822		
Hensat til vedligeholdelse		100.000	587.305	288.453
Lindevangen/Lærkehøj, Frederiksberg:				
Lejeindtægter	3.168.838			
Udgifter		602.869		
Hensat til vedligeholdelse		300.000	2.265.969	2.018.816
Sjællandsgade, Aarhus:				
Lejeindtægter	493.910			
Udgifter		187.680		
Hensat til vedligeholdelse		200.000	106.230	135.371
INDTÆGTER, I ALT	8.413.180	2.638.243	5.774.937	6.498.540
UDGIFTER – LANDSORGANISATIONEN				
Løn- og personaleomkostninger		2.591.386		-2.531.618
Lokaleomkostninger		295.429		-365.322
Kontorhold og administration		1.004.074		-1.010.674
Administrationsbidrag	1.002.971			915.492
PR, fundraising, information, kurser m.m.		2.030.919		-2.091.596
UDGIFTER, I ALT	1.002.971	5.921.808	-4.918.837	-5.083.718
RESULTAT AF ORDINÆR DRIFT				
Transport til næste side	9.416.151	8.560.051	856.100	1.414.822

		INDTÆGT	UDGIFT	NETTO	2014
Transport fra forrige side		9.416.151	8.560.051	856.100	1.414.822
AKTIVITETSOMRÅDER, PROJEKTER, HENSÆTTELSER					
REDEN København	Samlede udgifter afholdt af offentlige midler		8.955.135		-9.199.138
	Socialministeriet, Satspuljemidler	7.000.000			6.900.000
	Tilskud Københavns Kommune	1.660.056			1.628.496
	Finansielle indtægter	584			363
	Overført fra 2014 til 2015, offentlige tilskud	294.495			964.774
	Overført til anvendelse i 2016, offentlige tilskud		0		-294.495
	Arv, gaver, fonde, kollektorer og støttemedlemmer	1.630.617			748.839
	Fonde øremærket til særlige formål		184.599		-200.000
	Afholdte udgifter af private midler		1.234.696		-26
	Overført fra 2014 til 2015, private donationer	6.128.504			5.579.691
	Overført til anvendelse i 2016, private donationer		6.339.826	0	-6.128.504
REDEN Odense	Samlede udgifter afholdt af offentlige midler		5.610.869		-5.641.661
	Tilskud Odense Kommune	2.507.040			2.484.651
	Socialministeriet, Satspuljemidler	3.100.000			3.100.000
	Finansielle indtægter	108			83
	Overført fra 2014 til 2015, offentlige tilskud	3.721			60.648
	Overført til anvendelse i 2016, offentlige tilskud		0		-3.721
	Arv, gaver, fonde, kollektorer og støttemedlemmer	199.957			63.187
	Fonde øremærket til særlige formål		38.000		0
	Afholdte udgifter af private midler		3.504		-13.716
	Overført fra 2014 til 2015, private donationer	912.375			862.904
	Overført til anvendelse i 2016, private donationer		1.070.828	0	-912.375
DUESLAGET Odense	Samlede udgifter afholdt af offentlige midler		0		-104.731
	Overført fra 2013 til 2014, offentlige tilskud	0			93.352
	Overført fra 2013 til 2014, private donationer	0		0	11.379
REDEN Aarhus	Samlede udgifter afholdt af offentlige midler		6.087.449		-6.074.132
	Socialministeriet, Satspuljemidler	4.900.000			4.900.000
	Tilskud Aarhus kommune	1.182.645			1.173.724
	Finansielle indtægter	85			408
	Overført fra 2014 til 2015, offentlige tilskud	4.719			0
	Underskudsdekning fra Landsorganisationen	150.000			0
	Arv, gaver, fonde, kollektorer og støttemedlemmer	402.035			359.641
	Fonde øremærket til særlige formål		216.450		-39.942
	Overført fra 2014 til 2015, private donationer	28.322			100.000
	Afholdte udgifter af private midler		283.819		-391.377
	Overført til anvendelse i 2016, private donationer		80.088	0	-28.322
REDEN Aalborg	Samlede udgifter afholdt af offentlige midler		962.944		-329.679
	Tilskud Aalborg kommune	818.216			475.000
	Overført fra 2014 til 2015, offentlige tilskud	145.321			
	Overført til anvendelse i 2016, offentlige tilskud		593		-145.321
	Arv, gaver, fonde, kollektorer og støttemedlemmer	546.531			318.752
	Afholdte udgifter af private midler		231.790		-43.342
	Overført til anvendelse i 2016, private donationer		314.741	0	-275.410
SVANERNE Projekt	Private bidrag	0			748.350
	Overført fra 2014 til anvendelse i 2015	721.676			748.350
	Udgifter til personale og andre omkostninger		586.131		-775.024
	Overført til anvendelse i 2016		135.545	0	-721.676
TILSKUD	Tilskud til institutionerne		228.314	-228.314	-237.249
HENSÆTTELSER	Hensat til udviklingsprojekter og særlige formål		699.706	-699.706	-717.447
ÅRETS OMSÆTNING OG RESULTAT		41.753.158	41.825.078	(71.920)	460.126

BALANCE 31/12 2015	2015	2014
AKTIVER		
ANLÆGSAKTIVER		
Ejendomme	47.653.280	47.653.280
Deposita	341.589	175.920
Inventar	1	1
Anlægsaktiver i alt	47.994.870	47.829.201
OMSÆTNINGSAKTIVER		
Tilgodehavende Tips- og Lottopuljen	516.448	748.859
Øvrige tilgodehavender	819.536	610.668
Mellemregning med Reden International	530.071	-
Mellemregning med Kontaktcentret, Vesterbro	0	147.447
Varebeholdning	34.517	45.199
Likvide beholdninger	5.263.129	7.135.772
Værdipapirer	14.412.665	14.249.290
Omsætningsaktiver i alt	21.576.366	22.937.235
AKTIVER I ALT	69.571.236	70.766.436
PASSIVER		
Egenkapital		
Saldo primo	33.281.646	32.821.520
Nedskrivning af tidligere ejendom, Sjællandsgade Aarhus	0	0
Donation til opførelse af ejendom, Sjællandsgade Aarhus	0	0
Årets resultat	-71.920	460.126
	33.209.726	33.281.646
Hensættelser		
Hensat til arbejde m.v., Reden i København	6.670.373	7.382.431
Hensat til arbejde m.v., Reden i Aarhus	191.303	98.752
Hensat til arbejde m.v., Reden i Odense	1.307.762	1.317.946
Hensat til arbejde m.v., Reden i Aalborg	315.334	420.731
Hensat til projekt Svanegrupperne	135.545	721.676
Hensat til projekt PUF/genbrugsbutikker	23.998	0
Hensat til udvendig vedligeholdelse, ejendomme	2.259.580	2.327.747
Hensat til udviklingsarbejde og særlige formål	1.237.403	872.447
	12.141.298	13.141.730
LANGFRISTEDE GÆLDSFORPLIGTELSE – Prioritetsgæld		
Prioritetsgæld	18.155.633	19.303.000
KORTFRISTEDE GÆLDSFORPLIGTELSE		
Afdrag på prioritetsgæld, der forfalder indenfor 1 år	1.150.000	1.150.000
Forudbetalt driftstilskud 2016	1.215.782	1.041.774
Skyldig ATP	50.908	49.853
Andre kreditorer	1.207.813	600.536
Skyldige feriepenge, funktionærer	2.258.850	1.929.932
Mellemregning med Reden International	0	24.125
Deposita	181.226	243.840
	6.064.579	5.040.060
GÆLDSFORPLIGTELSE I ALT	24.220.212	24.343.060
PASSIVER I ALT	69.571.236	70.766.436

DRIFTSREGNSKAB for institutioner under KFUKs Sociale Arbejde 2014	INDTÆGT	UDGIFT	NETTO	2014
LINDEVANGEN				
Samlede udgifter Lindevangen		10.234.300		-10.435.151
Samlede udgifter akutboliger for unge		1.462.127		-1.320.542
Samlede udgifter Bofællesskabet Udsigten		856.763		-845.807
Samlede udgifter Bostøtten		1.041.798		-1.264.429
Frederiksberg Kommune tilskud	14.060.930			14.076.158
Finansielle indtægter	439			5.529
Driftsresultat Frederiksberg Kommune		466.381	0	-215.758
LÆRKEHØJ				
Samlede udgifter Lærkehøj		14.359.233		-14.501.432
Samlede udgifter Akutboliger		1.306.350		-1.373.007
Samlede udgifter Carpe Diem		1.041.929		-1.025.623
Samlede udgifter Hjemløsning		2.661.713		-1.493.041
Frederiksberg Kommune tilskud	19.451.592			18.338.047
Finansielle udgifter		373		5.075
Driftsresultat Frederiksberg Kommune		81.994	0	49.980
KONTAKTCENTRET				
Samlede udgifter		3.254.467		-2.978.194
Københavns Kommune tilskud	3.356.001			2.976.998
Egne indtægter	232			1.196
Driftsresultat Københavns Kommune		101.766	0	0
REDEN INTERNATIONAL				
Samlede driftsudgifter		4.705.047		-5.042.394
Ministeriet for Børn, Ligestilling, Integration	4.566.182			4.800.000
Finansielle indtægter	1.860			1.438
Overført offentlige midler fra 2014	0			5.693
Overført offentlige midler til 2016		55.486		0
Private og offentlige donationer og salg	3.555.195			1.879.875
Overført øremærkede private/off midler fra 2014	388.056			631.116
Anvendt af private og offentlige donationer		2.086.347		-1.983.785
Tilbagebetalte tilskud		42.243		-9.056
Underskuddsdekning EXIT Kollegiet		959.495		0
Overført øremærkede private/off midler til 2016		1.662.624		-388.056
Underskuddsdekning af KFUKs Sociale Arbejde	879.849			0
Årets underskud, finansieret af egenkapitalen		120.100	0	105.169

